Centro de Capacitación, Información e Investigación Educativa

Dirección de Formación Continúa

Memoria gráfica

Recuperando la historia maipuense.

Belgrano 468 – Maipú
Tel. 02268 – 421802 –
E-mail: ciie065@abc.gov.ar
ciemaipu@gmail.com
Facebook Ciie Maipú
Página web: abc.gov.ar/maipu/
Twitter:MaipuCiie

«Batata» y el «Beto» Dos Figuras que Brillaron Ayer

INDIANAPOLIS, (Télam). — Con el merecido triunfo que ayer obtuvo sobre Iván Lendl, por 4-6, 6-4 y 6-2 adjudicándose el campeonato de los Estados Unidos sobre tierra bática ("Clay") que se jugó en el Indianápolis Sports Center, el argentino José Luis Clerc demostró el excelente momento anímico y técnico por el que está atravesando y, por si ello fuera poco, pasó a encabezar el Grand Prix. Los 24 triunfos consecutivos que había obtenido hasta ayer a la tarde, lapso en el que había ganado tres torneos (Boston, Wáshington y North Conway), y la superioridad estadística ejercida sobre Lendl, le permitieron a Clerc encarar este encuentro definitorio con una gran tranquilidad espiritual.

Esa supremacía del argentino se pudo apreciar desde la iniciación, ya que a pesar de perder el primer set, se notaba que su imperutrbable solidez le daría réditos al término del encuentro.

El primer capítulo se desarrolló dentro de una marcada paridad, con ambos desenvolviéndose desde el fondo, tratando de desequilibrar con tiros de aproximación profundos y buscando definir, casi con exclusividad, sobre el revés de su rival.

"BATATA" CLERC Y "BETO" ALONSO

En el segundo set, Clerc comenzó a arriesgar un poco más ofensivamente y en el quinto juego vulneró el saque de Lendl, para luego mantener el suyo y equilibrar el match.

En el tercer y definitorio set, la potencia y seguridad de Clerc fueron los factores desequilibrantes. Por entonces, Lendl ya había devengado lo mejor de sí, mientras que el argentino exhibía cada vez mayor eficiencia. En el tercer game, Clerc le neutralizó el servicio, lo que repitió en el séptimo juego, para conseguir así su 25 triunfo en serie y su cuarto campeonato consecutivo.

Además, Clerc pasó a liderar el Grand Prix, con 1382 puntos, mientras que su rival de ayer se ubicó en la segunda colocación, con 1368 unidades.

GRAN FAENA DE ALONSO

Norberto (Beto) Alonso, uno de los Nº 10 más brillantes de nuestro fútbol profesional, fue objeto ayer en el estadio Monumental de un cálido homenaje por parte de las autoridades, jugadores e hinchas, con motivo de llevar diez años consecutivos vistiendo la casaca de los "millonarios" y como queriendo retribuir tanto afecto y emoción recibida, tuvo durante el desarrollo del encuentro una actuación descollante que culminó con un verdadero golazo de su marca, como dándole motivo a su hinchada para que diga no le envidiamos a Boca que lo tenga a Maradona.

LOS TEMAS DE LA SEMANA

LA VOZ

Año LXXIX Nº 21.212 | **Edición de** 16 páginas | **MAIPU** Lunes 10 de agosto de 1981 | **Precio del** Ej. $ 1.800

BUENOS AIRES. (Télam). — El presidente, general Roberto Viola, presidirá hoy la reunión de la Junta Interamericana de la Agricultura; mientras el comandante en jefe de la Fuerza Aérea, brigadier general Omar Graffigna, pronunciará un discurso por el día de esa arma, y el mártes, el titular de la Armada, almirante Armando Lambruschini, anunciará el nombre de su sucesor en ese comando.

El almirante Lambruschini informará sobre el nombre de quien lo relevará en el cargo en septiembre, en el transcurso de una reunión del Consejo de Almirantes, en el Edificio Libertad, a cuyo término se dará a conocer la información correspondiente. Estos tres hechos, con que se iniciará la semana, posiblemente sean los más importantes si es que no se concreta en este periodo el recomienzo del diálogo político y al margen de las visitas de trascendencia como la del canciller saudita, Saud Al Saisal, que comenzará oficialmente hoy.

Respecto al discurso de Graffigna, cabe destacar que luego de una larga introducción con un repaso completo a la actualidad aeronáutica argentina, su situación y su proyección futura, el alto jefe militar se referirá a la situación económica y hará referencias políticas —al final de su mensaje— de tono general y tocante a ideologías.

VIOLA

El presidente Viola, asistirá hoy a la reunión de la JIA en el Centro Cultural General San Martín, a las 11, y posteriormente, ya de regreso en la Casa de Gobierno, saludará al personal de las Fuerza Aérea en su día.

Posteriormente, Viola dialogará con el presidente del Club River Plate, Rafael Aragón Cabrera, con el titular de YPF, general Carlos Suárez Masón y con el ex secretario de Agricultura y Ganadería —gestión del doctor José Alfredo Martínez de Hoz— doctor Mario Cadenas Madariaga.

ARABE

El príncipe saudita pasó varios días en San Carlos de Bariloche, durante los cuales asistió y participó de eventos deportivos invernales —bastante raros en su país— y hoy, en su jet especialmente construido para él, arribará a esta capital.

El canciller árabe —sobrino del rey Khaled— dialogará durante tres días con el ministro argentino, Dr. Oscar Camilión, con el presidente Viola y con el titular de Economía, doctor Lorenzo Sigaut. El jefe saudita pertenece a la familia real (hijo del fallecido monarca Faisal) y se graduó en economía en Princeton, EE.UU.

GRAFFIGNA

El comandante en jefe de la Fuerza Aérea, pronunciará su discurso en Mendoza, hoy a las 11.30 en el acto central del día del arma.

En la histórica zona de El Plumerillo, Graffigna presenciará además un desfile aéreo y terrestre y en todas las guarniciones aeronáuticas del país se cumplirán actos similares.

MINISTROS

Hoy viajará a Corrientes el ministro de Cultura y Educación, ingeniero Carlos Burundarena, para asistir, desde el martes y hasta el miércoles, a la reunión del Consejo Federal de Educación.

Por su parte, el titular de Industria y Minería, ingeniero Eduardo Oxenford, hablará hoy en un almuerzo a realizarse en la sede de la Unión Industrial Argentina, entidad a la que perteneció antes de acceder a la cartera ministerial y allí anunciaría importantes definiciones para el área.

GENERALES

Mientras el comandante en jefe del Ejército, teniente general Leopoldo Galtieri prosigue su viaje por los Estados Unidos, los generales argentinos preparan la reunión de altos mandos que se ha programado para el 20 y 21 del corirentes mes en esta capital. No se descarta que el informe de Galtieri y los temas pendientes sean el tópico central de la reunión, especialmente en lo referente a la Fuerza Multinacional de Paz del Sinaí.

POLITICOS

Los integrantes del plenario (llamado de "Los 15" pero que forman siempre varios más) de la Convocatoria Multipartidaria, se reunirán mañana martes a las 17 en la sede Demócrata Cristiana de Combate de los Pozos 1055.

Se analizará el proyecto de los cinco de invitar primero a los restantes partidos políticos y posteriormente a los otros sectores, aunque no se descarta que toque también el tema gremial.

En esta semana —después de esa reunión— comenzarían las invitaciones, que serían en forma de visitas personales, al estilo de las primeras que formalizó el radicalismo, previo contacto telefónico con cada grupo.

Mensaje Papal

CIUDAD DEL VATICANO, (Télam). — Con voz absolutamente normal, el Papa Juan Pablo II rezó ayer el Angelus y recordó la figura de Pablo VI, de cuyo deceso se cumplieron tres años, en el discurso grabado que, como todos los domingos, difunde la radio oficial del Estado Vaticano.

El mensaje, que duró 11 minutos, fue registrado anteanoche en la clínica "Giovanni Gemelli" de Roma, donde el pontífice se encuentra internado desde el 20 de julio pasado.

El hecho de que la voz del Santo Padre sonara como normal motivó la alegría de los fieles reunidos en la Plaza de San Pedro, anteayer, las autoridades del Gemelli habían informado que el Papa se restablecía en forma perfecta.

Suspenso Hasta la Ultima Fecha Tanto Arriba Como Abajo

(Información en página 14

Multipartidiaria - Episcopado: "Entrevista Positiva"

CATAMARCA, (Télam). — El presidente del Movimiento de Reafirmación Doctrinaria Justicialista, Emilio Castellano, sobre la reciente reunión entre el Episcopado Argentino y los principales representantes políticos, manifestó que "la entrevista mantenida entre dirigentes políticos y el Episcopado Argentino, la consideramos muy positivas".

Luego agregó que "entendemos que la Iglesia como conductora espiritual de una gran parte del pueblo argentino, no podía estar ausente como no pueden estar ausente las Fuerzas Armadas, a la cual no entendemos, sino como pueblo regularmente armado ,el servicio de las instituciones republicanas y de los intereses argentinos".

Referente a la juventud opinó Castellano —ex secretario general de la gobernación de Catamarca—, que "sobre el odio nada se construye y sólo la educación, el respeto por la persona humana, el trabajo e igualdad de posibilidades, la paz social y el imperio de un orden jurídico, han de proyectarnos hacia un destino venturoso".

Asimismo Castellano resaltó que "debemos destacar también que por efecto ambivalente de la crisis, se observa una acentuación de la conciencia sobre los problemas que afligen al país y de la tendencia a la unidad".

"UN ANALISIS DE PROBLEMAS"

CATAMARCA, (Télam). — El dirigente de la Unión Cívica Radical Intransigente de Catamarca, Julio Carranza Páez, al ser consultado sobre la reciente reunión entre el episcopado y políticos, aseguró que "con esta reunión lo que evidentemente se procura, es un profundo análisis de los problemas". Luego agregó que "a través de la multipartidaria, los partidos políticos están dando muestra de su vigencia como representante de las distintas corrientes políticas, como así también de opinión".

Específicamente a la acción de la iglesia, el dirigente local manifestó que "para el logro de los objetivos sólo basta aplicar el contenido del reciente documento de la iglesia que se ha transformado en orientador de la búsqueda de soluciones nacionales".

Finalmente dijo que "se comenzaron a buscar las soluciones a los grandes problemas nacionales y la iglesia sin ninguna duda será la primera en abrir la puerta".

OPINION DE AMERISSE

LA PLATA, (Télam). — Al hacer referencia a la reunión mantenida el viernes último por representantes del Episcopado Argentino y miembros de la Convocatoria Multipartidaria, el ex senador nacional justicialista José Carmelo Amerise sostuvo ayer por la mañana aquí, que "se trató de una reunión de cortesía entre la Iglesia y los políitcos aglutinados en la multipartidaria".

Agregó que "más que todo ha sido una visita con neto tinte protocolar" y que "no obstante el apoyo dado por el clero en esa oportunidad a los políticos, hay que dejar pasar el tiempo para ver cuál será la postura de la iglesia en el momento que se debatan los grandes problemas que aquejan al pueblo argentino". En tal sentido indicó que "no se puede opinar a priori sobre el tema, cuando todavía no están delimitados claramente los objetivos expresos de esta multipartidaria".

Estimo que todavía "hay que aclarar el punto sobre qué concepsiones deberá hacer cada partido integrante de la misma". "En ese caso —finalizó— el justicialismo no debe negociar ni olvidarse de su raiz histórica".

MASSERA: ALGO POSITIVO

BUENOS AIRES. (Télam). — El ex comandante en jefe de la Armada. almirante (R) Emilio Eduardo Massera, afirmó ayer que "todo lo que propenda a la unión nacional es positivo", al serle requerida su opinión sobre la convocatoria multipartidaria.

Massera arribó a las 13.15 desde Río de Janeiro, donde pasó —dijo— "un periodo de descanso".

Quiso retirarse apresuradamente del Aeropuerto Internacional de Ezeiza para eludir el contacto con el periodismo, pero los hombres de prensa lo abordaron antes de que subiera a un coche particular, en el que se trasladó hasta el centro de esta capital.

Se disculpó por su negativa a hacer declaraciones, "por que vengo de (pasar) un periodo de descanso en el vecino país", explicó.

Al serle requerida su opinión sobre la convocatoria multipartidaria, expresó: "todo lo que propenda a la unión nacional, es positivo".

ARZOBISPO DE SALTA

SALTA, (Télam). — El arzobispo de Salta, monseñor Carlos Mariano Pérez, afirmó al referirse a la reunión que mantuvieron los dirigentes de la multipartidaria con miembros del episcopado argentino que "es un paso muy eficaz que debemos cuidar y por eso la Iglesia lo apoya no involucrándose, lógicamente, en las disquisiciones de la dirección política que tomará".

En sus declaraciones, el prelado sostuvo que la iglesia "estará atenta para que esa línea a adoptar no vulnere el principio de la ley natural y de la ley de Dios, que son los derechos del hombre".

Estimo que la multipartidaria "es muy auspiciosa" ,pero indicó que "no tenemos que hacernos la ilusión en la multipartidaria y nada más", sino que todos "debemos convercernos que lo que están haciendo esots hombres de buena voluntad para vencer las dificultades, las divisiones, debemos hacerlo todos, cotidianamente, continuamente".

Diario LA VOZ
Registro Nacional de la Propiedad Intelectual: 627e3
Adherido al Servicio de la Agencia TELAM
Asociado a ADEPA
Corresponsal en Buenos Aires
Sr. Héctor R. Badié
Manuela Pedraza 5050
T.E. 51-4192 - BUENOS AIRES
Dirección y Redacción:
SARMIENTO 357 - TELEFONO 21001

DIA 222 Semana 32 Año 1931
CUARTO CRECIENTE
SAN LORENZO

Profesionales

Dr. LUIS CARLOS GIORGI
Doctor en Medicina
Rivadavia 349 Tel. 21057 Maipú

Dr. MARIO A. SALOMON
Médico
Atiende de 16 a 20
R. Mejía 561 Tel. 21033 Maipú

Consultorio Dental
Dr. MIGUEL A. ZANADA
Odontólogo
Atiende Mutuales
Dr. ALBERTO DZIWAK
Especialista en Ortodoncia
Atiende martes 25 de agosto
J. Lynch 627 Tel. 21081 Maipú

LUDOVICO H. FILLEAUDEAU
Especialista en Niños
Ex Médico del Hospital de Niños de La Plata
Mitre 774 Tel. 0267-5542
Gral. Madariaga

Farmacia "Del Pueblo"
de LUIS M. CAMINO
Farmacéutico
Gral. Paz 300 - Tel. 336
Coronel Vidal

Laboratorio MAIPU
Análisis Clínicos - Atención de las Mutuales
Dr. PEDRO MARTIN
Bioquímico
Lavalle y Laprida Tel. 21040
Maipu

Dra. MABEL PEDRETTI de SEGRETIN
Doctora
Análisis Clínicos y Bacteriológico
Atención en domicilio Mutuales
J. Lynch y Pellegrini
Teléfono 21712 Maipú

MAXIMO A. TOGNI
Escribano Público Nacional
Madero 353 Tel. 21070 Maipú

ARNOLDO DOMINGO GLARIA
Abogado
V. López 452 Tel. 21556 - 21071

ADALBERTO PAJON
Escribano Público
Registro de Contrato Nº 4
Atiende diariamente de 9 a 12 y de 16 a 19
Madero 216 Tel. 21151 Maipú

MARTIN A. RAPPALLINI
NELIDA E. ALZA
Escribanos Públicos Nacionales
Madero 473 Tel. 21019 Maipú

Estudio Jurídico "FAHEY"
HORACIO G. FAHEY CARLOS H. FAHEY
Abogados
Alsina 551 Teléfonos 21175 - 21268

Estudio Jurídico "Guma"
OSCAR L. GUMA
JULIO A. GUMA
Abogados
Alsina 249 Tel. 21248 - 21031

ROSA MARIA PERUCHENA
Abogada
Belgrano 906 Tel. 21136 Maipú
Av. Belgrano 1123, 3er. piso 14
Tel. 372-498 Buenos Aires

Gilda Alvarez Luchia
Héctor J. Bozzano
ABOGADOS
Madero y Rivadavia - Maipú
Tel. 21128 - 21516
Santa Fe 2674 - Tel. 849524
Buenos Aires

HUGO RODOLFO CIAFARDO
Procurador Nacional
Jubilaciones - Pensiones
Comunica que a partir del mes de mayo, atenderá los días jueves en el horario de 10 a 12 y de 19 a 21 horas.
Madero 741 Maipú

Roberto Jorge Depaoli
Arquitecto
Lavalle 989 Tel. 21377 - Maipú
Córdoba 2661 Tel. 37252 - MdP

EDUARDO ALBERTO POZZO
Contador Público Nacional
Lavalle 919 Tel. 21639 Maipú

José María Lago
E HIJO
REPUESTOS Y ACCESORIOS
Baterías PRESTOLITE
Agencia ESSO
Neumáticos GOOD-YEAR
BELGRANO 709 T. E. 21058 MAIPU

MUSEO MUNICIPAL "KAKEL HEINGUE" Maipu BS AS

Gallino: Prórroga de Beneficios a Todos los Desocupados

LA PLATA, (Télam). — El gobernador de Buenos Aires, general Oscar Gallino anunció la prórroga de los beneficios sociales a todos los desocupados por "pérdida de fuente de trabajo", que se irán renovando cada 90 días hasta que se supere cada situación. Lo hizo durante una reunión que mantuvo en la víspera con autoridades de la Federación Médica de la Provincia de Buenos Aires y el ministro de Salud Provincial, doctor Julio Nardelli.

El general Gallino señaló que "todos los carnets de obra social que pierden validez por la pérdida de la fuente de trabajo, serán revalidados por 90 días, hasta que se supere esa situación".

"De persistir esa circunstancia —acotó el gobernador— se prorrogará por otros 90 días y así sucesivamente hasta que el trabajador soluciones ese trance; dichos carnets serán identificados con la letra "D" para un mejor ordenamiento".

Respecto a la situación de un trabajador desocupado que debe ser internado señaló que "se lo considerará como afiliado vigente, o sea, que se dejan las mismas facultades que el resto de los usuarios de la obra social".

Anunció también que "había concedido congelar el valor del bono de IOMA en 7.000 pesos" y que decidió prolongar "el sentido gratuito de la cobertura del plan materno infantil hasta los cinco años del niño" el que antes cubría sólo hasta el año.

Gallino destacó además, en el orden de la compra de medicamentos, que "el 50 por ciento de esa erogación será afrontada por el Instituto Obra Médico Asistencial, el 10 por ciento por el Colegio de Farmacéuticos y el resto por el trabajador", agregando que "será gratuito el servicio a prestar por consultorios externos".

SITUACION SANITARIA

Acerca de la situación sanitaria del Gran Buenos Aires el funcionario señaló que lo más preocupante es "la contaminación de las napas de agua, la carencia en muchos sectores de desagües cloacales y el problema en el suministro de agua corriente". Por su parte, en materia hospitalaria, consideró el general Gallino que "lo más acertado es mejorar el equipamiento, aumentar la capacidad en 1500 camas, lo que sería posible con la cobertura de 4000 cargos que comprenden a todos los escalafones hospitalarios".

Indicó asimismo que antes de fin de año será inaugurado el hospital de La Matanza y que "se estudia la posibilidad de construir en el Gran Buenos Aires cuatro nuevos nosocomios"; afirmando también que es propósito del gobierno nacional "no traspasar por ahora a la provincia los hospitales de alta complejidad ubicados en Buenos Aires, tales como los epidemiológicos de Pergamino y Mar del Plata, el de Posadas y el CERENIL de la ciudad atlántica".

Finalmente Gallino puntualizó que "la semana próxima tendremos en nuestro poder el presupuesto para el corriente año" con el que se encararán obras "públicas prioritarias que el ejercicio financiero puede permitirnos ejecutar, señaló.

REFINANCIACION EMPRESARIA

LA PLATA, (Télam). — El presidente de la Federación Económica de la Provincia de Buenos Aires, manifestó ayer aquí que "el régimen de consolidación económica - financiera, consistente en un sistmea de refinanciación empresaria, recientemente dado a conocer, es un paso positivo que el gobierno ha dado con claras muestras de reactivar el aparato productivo nacional".

En declaraciones efectuadas ayer por la tarde a "Télam", el ingeniero Félix Villarreal destacó que "el anuncio de referencia tiene una serie de interrogantes que merecen ser aclarados".

"No se ha indicado —dijo— cuándo se comenzará a implementar la medida, ni cómo será el mecanismo a aplicar. Estas dudas hacen —continuó el ingeniero Villarreal— que el sector empresario, directo beneficiario, se maneje todavía con cierta cautela, aunque de acuerdo a los lineamientos básicos conocidos, seguramente no habrá imprevistos, que no respondan a las necesidades de nuestro sector".

Esitmó que de ahora en adelante "el empresariado nacional podrá continuar desarrollando sus actividades en un clima favorable, libre de tormentas de crisis, que tanto nos han perjudicado".

ARGEN-GAS

PLANTA ENVASADORA GAS LICUADO

Distribuidores en Toda la Zona
RUTA 2 - KILOMETRO 27
TELEFONO 21398
MAIPU (Bs. As.)

Restaurant «Toga's»

(ex Cardón)

UNA COCINA DIFERENTE PARA MAIPU

TAMBIEN PODRA DEGUSTAR EXCELENTES

PASTAS CASERAS

—0—

Moreno y Ruta 2 MAIPU

Ferias Bozzano Macchi s.a.

Comisiones Consignaciones

NUESTRO PROXIMO REMATE

VIERNES 28 DE AGOSTO

Día sábado 26 de setiembre: Remate especial de Reproductores Aberdeen Angus

Casa Central:
MADERO y RIVADAVIA T. E. 21128-21258-21516 MAIPU

SAN CAYETANO AUTOMOTORES

ALSINA y RAMOS MEJIA MAIPU (Bs. As.)

OFRECE AUTOMOTORES NUEVOS Y USADOS

Fiat 600	1966	Jeep Pick-Up	1962	Citroen	1966
Baqueano 500	1961	Chevrolet	1969	Acoplado Ahiello Duales	
Ford F-100	1967	Ford Falcon	1968	Ford Falcon	1977
Fiat 1500	1963	Ford Falcon Diesel	1972	Ford 3500	1961
Peugeot 404	1968	Dodge Pick-Up	1965	Casilla Rodante, 4 ruedas	
Rambler	1966	Volswagen	1961	Tractor Deutz 2 C	
Estanciera	1961	Fiat 128	1973	Rastrojero Diesel	
Estanciera	1964	Fiat Multicarga	1972	Camión Bedford Volcador	
Jeep Pick-Up	1967	Citroen	1969	Ford Fairlane	1971
Jeep Pick-Up	1961			Ford Ranchero 221, Caja 4ª	1979

Celébrase Hoy el Día de la Fuerza Aérea Argentina

BUENOS AIRES, (Télam). — Hoy será celebrado en todas las guarniciones aéreas del país el Día de la Fuerza Aérea, fecha coincidente con la celebración del 69 aniversario de la creación de la Escuela de Aviación Militar.

El acto central se realizará en la ciudad de Mendoza a las 11.30 y será presidido por el comandante en jefe de la Fuerza Aérea, brigadier general Omar Domingo Rubens Graffigna, quien hará uso de la palabra. Trascendió que en su mensaje se referirá especialmente a temas de carácter institucional pero que habrá un capítulo dedicado a analizar aspectos políticos que hacen al proceso de reorganización nacional.

En la oportunidad el brigadier Graffigna se encontrará acompañado por autoridades nacionales y provinciales, civiles y militares, delegaciones del Ejército y la Armada e invitados especiales.

La mencionada ceremonia comenzará con la presentación de los efectivos formados al brigadier general Graffigna, quien procederá a la revista de los mismos. Posteriormente se ejecutará el Himno Nacional, tras lo cual se realizará una invocación religiosa. Luego de la referida alocución por parte del comandante en jefe de la Fuerza Aérea se realizará un desfile aéreo y terrestre. Durante la parada militar intervendrán cadetes del Colegio Militar de la Nación y de la Escuela Naval Militar.

El desfile aéreo lo integrarán máquinas con asiento en la III Brigada Aérea y en la IV Brigada Aérea. Las formaciones esatrán compuestas por aviones Douglas A4-C; Morane Saulnier MS 760 Paris y Sabre F 86 F; IA-58 Pucar se diseñó y construcción nacional y helicópteros Lama.

EN EL INTERIOR

En todas las guarniciones aéreas del país se cumplirán actos conmemorativos del Día de la Fuerza Aérea, los que estarán presididos por los respectivos jefes de las guarniciones.

Confitería DAN-MAR
de Daniel Moschini
POSTRES - MASAS - FACTURAS
BELGRANO 424 T. E. 21373 MAIPU

Panadería
MAIPU
Fundada en 1878
- Pan
- Galleta
- Productos Dietéticos

Asociación Clínica Quirúrgica de Maipú
BELGRANO Y LAPRIDA T. E. 21140
Clínica Médica - Clínica Quirúrgica - Partos
Cirugía General - Niños - Radiología
Fisioterapia
— GUARDIA MEDICA PERMANENTE —
CUERPO PROFESIONAL:
Dr. Luis Giorgi — Dra. Mabel Alvarez
Dra. Susana Goodwyn — Dr. Carlos Coudannes
Dr. López Osornio — Dr. Martín de Amézola
Dr. Raúl Montalverne — Dr. Alfredo Ducós (h
Dr. Heriberto Muglia — Dr. Carlos Fahey
ESPECIALIDADES PERMANENTES:
Dr. Alfredo Ducós - Cirugía General
Dr. Carlos Corbalán - Ecografía obstétrica y Ginecológica
Dr. Juan M. Prieto - Pediatría
VISITAS ESPECIALISTAS:
Dr. Horacio Dente - Oftalmología 2-9-81
Dr. Saúl Mendoza: Nariz, Garganta, Oído 15-8-81
Dr. Alfredo Pollera - Neurología 11-8-81
Dr. Rodríguez Sanmartino, Ortopedia y Traumatología 8-9-81
Dr. Sambartolomeo - Alergia 14-8-81
SOLICITAR TURNO EN LA ADMINISTRACION

Panadería "EL PROGRESO"
BELGRANO Y MORENO
Sucursal: Alsina 355
- Artículos de Cotillón
- Adornos para tortas
- Artículos para repostería
- Discos para empanadas
- Pre-Pizzas
- Pan de Salvado

Pionono ..... $ 22.000 el Kg.
Biscochuelos .... $ 20.000 el Kg.
¡Por supuesto..!
Pan - Galleta y Factura

Expreso "LUCAS"
CARGAS GENERALES - MUDANZAS
CONTRA REEMBOLSOS
—o—
Salidas diarias entre Buenos Aires - La Plata - Gral. Guido - Maipú - Gral. Madariaga - Pinamar - Villa Gesell - Mar del Plata.
- Atendidos por sus propios dueños -
Zubiaurre 538 - Saavedra 496
General Madariaga
Salcedo 4026 - Tel. 922-8015
Buenos Aires

Reparamos su antena de televisión.
Hace mucho frío verdad?
¿TIENE SU CALEFACTOR ESKABE EN CONDICIONES?
De no ser así, llámenos
Alberto Marmontel
TUCUMAN 81 MAIPU

SERVICIO DE BAR "TIP—TOP"
ABIERTO LAS 24 HORAS
- CAFE CREMA
- SANDWICHES CALIENTES
- GOLOSINAS
- GASEOSAS

ESTACION DE SERVICIO AUTORIZADA
"LA CURVA"
de LORENZO - CONSOLI
RUTA 2 KILOMETRO 273½
TELEFONO 21448
MAIPU (Bs. As.)

Tiendas MAIPU
Sigue Ofertando
VIYELLA ancho 0.90 ..... $ 12.980
PULLOVERS caballero .... " 59.800
MOCASIN caballero suela goma, tipo "Cherokí" .... " 45.000
Compre en TIENDA MAIPU y gane
ALSINA Y MADERO
TEL. 21216 (7160) MAIPU

MUSEO ... Maipú Bs. As.

Hace 25 Años

Maipú, 10 de Agosto de 1956

HABRIAN EXPULSADO DE PANAMA AL PRESIDENTE DE LA REPUBLICA

PANAMA. — En los círculos diplomáticos se informó que la partida del ex presidente argentino depuesto hacia Venezuela le fue impuesta, debido a la violación reiterada del derecho de asilo.

El ex presidente salió por vía aérea, a las 14.50 horas, con destino a Caracas. María Estela Martínez, asidua compañera del ex mandatario, lo acompañó en su viaje.

Noticias procedentes de Caracas señalan que el ex presidente recibió el visado normal de tránsito que autoriza a una permanencia en Venezuela de noventa días, susceptible de renovación.

Las mismas versiones le atribuyen la intención de residir en ese país.

CREARAN UN FONDO DE MANTENIMIENTO ESCOLAR

El Poder Ejecutivo prepara una importante medida referente al Fondo de Mantenimiento Escolar.

En breve se darán a conocer pormenores sobre el particular suponiéndose que la disposición legal permitiera la recaudación de importantes sumas destinadas a sufragar la educación popular, mediante una novedosa gestión que permitiría arbitrar considerables recursos corrigiendo defectos que se advierten actualmente en la materia.

LOS FERIADOS Y NO LABORABLES

Con motivo de consultas que le han sido formuladas, el Ministro de Trabajo y Previsión, reiteró que "los días feriados nacionales son: 1º de mayo; 25 de mayo, 20 de junio, 9 de julio, 17 de agosto, 12 de octubre y 25 de diciembre.

"En cuanto a los días no laborables —añadió— han sido fijados los siguientes: 1 de enero, 6 de enero, lunes y martes de carnaval, jueves y viernes Santo, Corpus Christi, 15 de agosto, 1 de noviembre y 8 de diciembre".

RENUNCIO EL INTERVENTOR DE LA PROVINCIA DE SAN JUAN

Se anunció esta mañana que ha presentado la renuncia de su cargo el Interventor Federal en la Provincia de San Juan, general Marino Bartolomé Carrera.

CENTRO DE EX ALUMNAS DEL COLEGIO SAN JOSE

Tenemos el agrado de dirigirnos a ustedes golpeando una vez más en vuestros corazones, solicitándoles una ayuda material para iniciar la labor de este Centro, que como es de dominio público, se ha formado con el fin de arrimar una realidad a los necesitados.

En la seguridad de que nuestro pedido tendrá una acogida favorable dado los antecedentes filantrópicos, puestos en evidencia en más de una oportunidad cada vez que se ha recurrido; nos es grato saludar a ustedes con la consideración más distinguida. — Centro de ex Alumnas del Colegio San José.

La Conferencia del Dr. Antonio Tróccoli

Prosiguiendo con el ciclo de conferencias programadas por el Club Atlético, con motivo de su 75º aniversario, se presentó el viernes ppdo., en su sede el Dr. Antonio Tróccoli, conspicuo representante del radicalismo quien disertó, ante masiva concurrencia, sobre el tema "La actualidad política y económica del país".

El conferencista comenzó diciendo que "Para comenzar el análisis de la situación económica por la que estamos atravensando necesariamente tenemos que hacer un breve repaso de lo que está ocurriendo en el país no tanto para exhumar las desgraciadas circunstancias por la que atraviesa la economía nacional sino para desentrañar de esta grave emergencia por la cual estamos atravesando las probables consecuencias políticas y sociales que la Argentina tendrá, que soportar durante largo tiempo a los efectos de recuperarse de esta crisis, que me parece que ya no hay dudas en el país que se inscribe en el registro de las crisis más graves de las que ha tenido que soportar la República, mucho más grave que las de los años 30, desde que la crisis del año 30 fue inducida desde afuera como consecuencia de un colapso internacional que recala en la República Argentina, y genera los desequilibrios y problemas que son ya de pública notoriedad. Esta es, también superior en intensidad, pero muy similar a la de 1890. Es muy superior en intensidad desde que la complejidad de la economía de 1981 y además el desmantelamiento del aparato productivo realmente es inédito nunca antes había ocurrido con la misma intensidad, pero sustancialmente fue similar por el elemento corruptivo de esta especulación que está presente en esta crisis como en la de 1890, en donde también el país fue vaciado por la orgía especulativa como la que en las actuales circunstancias ocurrió con la Argentina de nuestros días".

A continuación agregó: "Nosotros tenemos que hacer un repaso de lo que está ocurriendo en el país, en donde no solamente el sector industrial que fue la gran víctima de este proceso crítico y que naturalmente está sufriendo con el mayor rigor, con la máxima intensidad el proceso de demolición iniciado en el turno militar anterior, sino que todos los demás sectores de la producción, sin distinción de categorías y de sector, realmente están sufriendo dificultades que van desde tener comprometida la subsistencia del sector o del aparato productivo respectivo hasta dificultades que impiden una verdadera reactivación del país". Luego hizo referencia al problema que padecen las economías regionales de todo el país e hizo mención a nuestra pampa húmeda, de la que dijo "la que más conserva todavía capacidad de resistencia, porque trabajando a la antigua, el sector agropecuario pudo soportar el embate de este proceso de demolición y de alguna manera resistir, con precios que no daban rentabilidad, a costa de un retroceso tecnológico que el país lo va a pagar en un futuro inmediato, el sector agropecuario pudo soportar en mejores condiciones que el resto de los sectores. Remitiéndose más adelante

(Continúa en página 12)

Florería "ANALID"

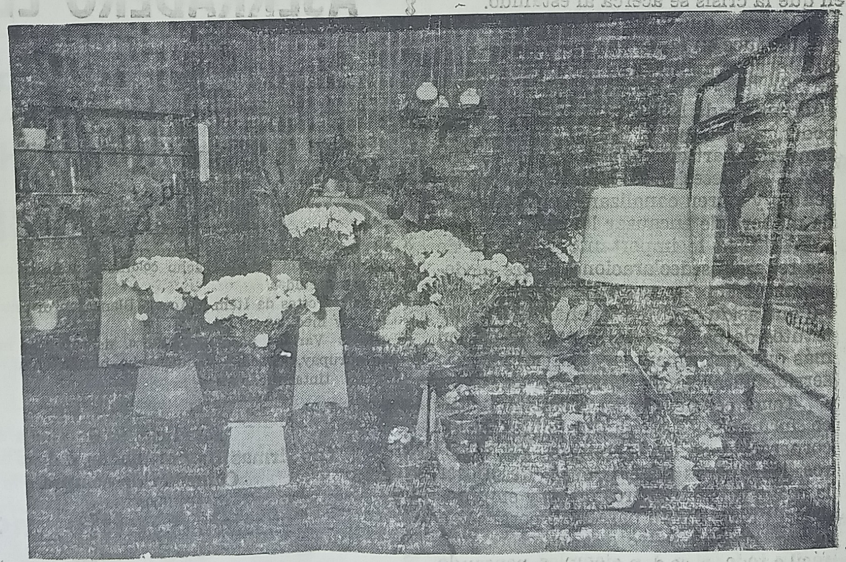

Plantines de Verbenas, Crisantemos, Pensamientos, Lobelias, Flox y Petunias
BULBOS DE MARIMONIAS Y ANEMONAS
GRAN VARIDAD DE PLANTAS DE INTERIOR

MADERO 300 TELEFONO 21334 MAIPU

LA VOZ

DIARIO DE LA MAÑANA

Fundado el 3 de Setiembre de 1902

LUIS J. FILLEAUDEAU (1915-1937)
LUDOVICO FILLEAUDEAU (1937-1980)
LUIS OSCAR FILLEAUDEAU (Director)

Maipú, lunes 10 de agosto de 1981

Definir el Problema

Los últimos acontecimientos de índole económica con todo lo que trae de palabras, reportajes, declaraciones, comentarios, opiniones, muestran a los argentinos desorientados, confusos, sin distinguir entre causas y efectos, entre lo urgente y lo permanente, lo diario y lo que trasciende. Tanto dirigidos como dirigentes no tienen claro el problema y mientras no lo definamos será imposible pensar en soluciones.

Porque aquí no se trata del retraso cambiario, de tablitas y tasas de interés, de apertura o cierre de la economía, de tasas positivas o negativas de interés. El problema único, importante, verdaderamente fundamental para nuestra posibilidad de obtener un lugar en el concierto de las naciones auténticamente occidentales, modernas, desarrolladas y civilizadas es el político. Esa es la verdadera crisis que hace décadas trastorna el desenvolvimiento social, primero frenando la marcha del país, luego provocando su decadencia al principio casi imperceptible, luego acelerada hasta llegar a 1976 en que la crisis se acerca al estallido.

Decimos que el problema es político y se traduce en la ausencia de un sistema que asegure gobiernos estables dentro de un esquema de continuidad y pacífica alternancia de las fuerzas políticas en el poder, y para que el sistema funcione se requieren partidos vigorosos que respondan a las necesidades sociales, las representen y logren canalizar las inquietudes de manera de encauzar la crisis.

Ahí está lo importante, más allá de las reiteradas declaraciones sobre la democracia fuerte, representativa y federal que asiduamente escuchamos o de estatutos de partidos políticos, que no son más que instrumentos y que nunca han servido para lograr soluciones de fondo.

Tener conciencia del problema político, formar un sistema. Posibilitar la incorporación de los talentosos, los austeros, las nuevas generaciones. Reconocer la gravedad de nuestros males y emprender el duro camino para incorporarnos a la modernidad, pero que parecerá más fácil a todos si se dan ejemplos, pensando no en mañana sino en la próxima generación. He ahí la tarea, del poder convocante, de un pueblo que debe sentirse convocado, de una dirigencia que debe estar a la altura de una gran nación.

MUSEO MUNICIPAL "KAKEL KRAUCE" Maipu Bs. As.

Información Municipal de Maipú

JUBILACIONES, PENSIONES Y DEUDAS PREVISIONALES DENTRO DEL AMBITO NACIONAL: Personal del Organismo Regional Mar del Plata, dependiente del Ministerio de Acción Social de la Nación, atenderá en la ciudad de Maipú, cada 15 días, los jueves y viernes, de 12 a 18 horas.

Dará curso a trámites de: jubilaciones, pensiones, reconocimientos de servicios, afiliaciones, reclamos, poderes, autorizaciones para percibir y cualquier otro tipo de trámite de las ex Cajas Nacionales de Previsión: Industria, comercio, periodismo y gráficos, navegación, servicio doméstico, bancarios y seguros, estado, ferroviarios, servicios públicos, independientes empresarios y profesionales.

Los interesados deberán dirigirse a la sede de la Cámara de Comercio e Industria, sita en la calle Necochea 831, los días: Mes de agosto: jueves 6 y 20 y viernes 7 y 21.

INFORMACION DE LA DIRECCION MUNICIPAL DE CULTURA: Se comunica a la población que la Dirección de Cultura llama a una nueva inscripción para el curso de Música que capacita a los futuros integrantes de la Banda Municipal (en formación). La misma está dirigida por el maestro Oscar Graciano, actual director de la Banda Municipal de Mar del Plata.

Los interesados pueden dirigirse a la Dirección de Cultura, todos los días hábiles de 9 a 12 y de 14 a 18, donde serán asesorados sobre el particular.

Se comunica a la población que, próximamente, la Dirección de Cultura comenzará a dictar un curso sobre Coros, a fin de formar el coro municipal de nuestra ciudad. Las clases estarán a cargo del profesor Julio Martínez, director del Coro del Instituto Presbítero Mauro Golé. Las personas que deseen participar de las mismas, deberán inscribirse en la Dirección de Culutra, de lunes a viernes, de 9 a 12 y de 14 a 18 horas.

REUNION: El próximo jueves a las 14 horas se realizará en la Municipalidad local una reunión programada por el Ministerio de Obras Públicas de la Provincia de Buenos Aires. A la misma concurrirán el señor ministro de Obras Públicas de la Provincia, general de brigada (R) D. Ismael A. Sierra y los señores intendentes municipales de los partidos de Ayacucho, General Madariaga, General Guido, Dolores, Tordillo, Balcarce, General Lavalle, Tandil y Maipú.

Asimismo la Municipalidad local ha cursado invitaciones especiales a funcionarios de organismos nacionales y provinciales, que tienen directa relación con la temática a tratar.

ORIENTACION VOCACIONAL

Adolescentes y adultos que no hayan resuelto su problemática de elección ocupacional

Dr. JUAN CARLOS JAUREGUI

Atiende días 7 y 8 de Agosto a partir de las 9 horas

Solicitar turno en el Sanatorio "Maipú"

ATIENDE MUTUALES

ASERRADERO EL INDEPENDIENTE

Extraordinaria Venta de Artículos Rurales

POR NUESTRA CUENTA Y ORDEN

en AYACUCHO - El Sábado

15 de Agosto a las 13 horas

5.400 Postes de quebracho colorado en distintos tipos y medidas.
1.800 Postes de Item y Acacia Blanca en distintos tipos y medidas.
95.000 Varillas para alambrados, de lapacho, mora, curupay, lapachín y quebracho blanco en distintas medidas.
220 Tranqueras de lapacho paraguayo en distintos modelos y medidas.
Mangas - Embarcaderos - Corral redondo de encierre - Tambores de aparte - Guardaganados
Maderas - Comederos - Bebederos de cemento y chapas de cemento para Tanque Australiano de hormigón armado. Todo al detalle y otros artículos más que estarán a la vista 48 horas antes.

Condiciones de venta exclusivamente al Contado
Las firmas no vinculadas deberán abonar en efectivo sin excepción
Comisión de compra 5% En el día del Remate.

***Subastará* Guillermo M. Arnaude s.a.**

INFORMES:

BUENOS AIRES: (1010) Cerrito 512, 6º Piso, Tel. 350633/0712 - AYACUCHO: (7150) España 1060, Tel. 2414 - TRES ARROYOS: (7500) Istilart 626, Tel. 4556 - DE LA GARMA: (7515) Gallo 46, Tel. 68. Aserradero "El Independiente": Av. John F. Kennedy S/N., Tel. 2750, AYACUCHO Y Calle 1 Nº 566 Tel. 23106 y 24184, BALCARCE.

SOCIALES

Cumpleaños

Hoy celebra un nuevo aniversario de su natalicio el Sr. Eduardo Maya, motivo por el cual ha de ser muy cumplimentado por familiares y amistades.

—También hoy celebra su cumpleaños la Srta. María Luisa Saint Miqueu, quien ha de ser muy felicitada.

—Mañana celebra su cumpleaños la Sra. Delia Alicia Artiñano quien ha de ser muy cumplimentada por familiares y amistades.

Aniversario matrimonial

El 35º aniversario de vida matrimonial celebraron los estimados esposos D. Pascual Ibáñez-Da. María Montes, por lo que recibieron múltiples expresiones de simpatía de parte de familiares y amistades.

Enlace

El próximo 22 del corriente, se realizará en la Capital Federal el enlace de la Dra. Rosa María Peruchena con el Sr. Jorge Palopolis, pareja muy relacionada en nuestra ciudad.

Misas

Lunes a las 18.30 horas: Por Luis Mazzocchi, intención de su familia; por la recuperación de Lucía Rosa Menchaca de Elizalde, intención de sus familiares.

Martes, a las 18.30 horas: Por Abel Spina y Fermín Argel, intención de su familia; por la recuperación de Lucía Rosa Menchaca de Elizalde, intención de sus familiares.

† Antonio M. Zubiarrain

En las últimas horas del viernes ppdo., dejó de existir en Mar del Plata, a la edad de 67 años, nuestro apreciado convecino D. Antonio Marciano Zubiarrain, desaparición que repercutió penosamente en el extenso círculo de sus relaciones. El extinto dedicó su vida a las actividades rurales, desarrollando éstas en su establecimiento de campo en la zona de Santo Domingo. La inhumación de sus restos mortales efectuados en la necrópolis local, exteriorizó el pesar causado por su desaparición.

† Felipe Aynesta

A la edad de 72 años, falleció el sábado ppdo., en nuestra ciudad, el estimado convecino D. Felipe Aynesta. Su deceso fue muy lamentado entre sus relaciones, donde se le respetaba y apreciaba por sus bellas prendas morales y su hombría de bien. El sepelio de sus restos se realizó en el cementerio local ayer, ceremonia que dejó trasuntar el dolor causado por su fallecimiento.

DESPENSA
Y
FIAMBRERIA
LA-QUE-LU
De Raúl A. Etchelet
Belgrano 570 - Tel. 21138 - Maipú

Gimnasia Femenina
Lunes y miércoles:
18.30 a 19.30 (1er. turno)
19.30 a 20.30 (2do. turno)
Profesora
Nora L. de Martínez
En el local del Ateneo de Maipú

LAVADO A VAPOR
Señor Propietario:
No espere más para lavar el techo o frente de su propiedad. Financiamos su trabajo por 30, 60 ó 90 días. Sin intereses.
Tratar:
Ramos Mexia 567
de 8 a 12 y de 14 a 19 horas.

POSTES - VARILLAS - TORNIQUETAS - CORRALES - MANGAS
Y TODA LA LINEA DE ARTICULOS RURALES
NO DEJE DE CONSULTARNOS, HALLARA LOS MEJORES PRECIOS
ASERRADERO EL INDEPENDIENTE
de Heriberto Fernández Diorio y Cía.
Casa Central:
Calle 1,
Nº 566
Balcarce
Sucursal:
Julián Lynch 1596
Teléfono 21488
Maipú

LA CUOTA DE HUMOR

Cierto individuo que vendía un perro barato andaba diciendo que el animal hablaba. Y en efecto, el can suplicó a un interesado:

—¡Cómpreme usted, por favor! Mi amo no me da de comer. Me tiene envidia porque conquisté lo Cruz de Hierro y la Legión de Honor.

El presunto comprador se quedó boquiabierto.

—¡Ese perro suyo habla de veras! —exclamó—. Vale una fortuna. ¿Por qué lo vende tan barato?

—Porque no lo aguanto por mentiroso —respondió impasible el dueño.

* * * *

Conversación entre dos señores:

—Supe que tuviste un disgusto con tu mujer. Por fin, ¿en qué paró el pleito?

—En que ella tuvo que ir a suplicarme de rodillas.

—Sí, sí .... ¿Y qué te dijo?

—Que si no salía yo debajo de la cama inmediatamente, me molería a palos.

* * * *

Un niño regresaba a casa después de un partido de fútbol. Al preguntarle su padre que pasaba, repuso cariacontecido el chico:

—Me canjearon.

—Eso no debe entristecerte. A todos los grandes jugadores de fútbol los canjean.

—Sí, ya lo sé —convino el muchacho—. Pero a mí me canjearon por un par de guantes.

* * * *

PARA REFLEXIONAR

● Si deseas averiguar que le pides a la vida, escribe tu epitafio.

* * * *

● Decir lo que sentimos. Sentir lo que decimos. Concordar las palabras con la mente.

* * * *

● El trabajo rudo nos gusta o nos disgusta según sea lo que hagamos o paguemos por hacerlo.

* * * *

● Al viajar y al enamorarse el mundo vuelve a nacer.

* * * *

● La bondad no se logra siendo manso para con los demás, sino severo para consigo mismo. Lo contrario es un error fatal.

* * * *

PERSUASION

● Cierta ferretería anunciaba: "Todo lo necesario para el agricultor, menos lluvia".

* * * *

● En un depósito que vende respuestos usados de automóvil, un letrero reza: "Sólo vendemos piezas probadas en carretera".

* * * *

Bulbos de Gladiolos
16 Colores
$ 9.000 la docena
Florería "ANALID"

Omar Muliero

UNA MANERA EXCLUSIVA DE VESTIR

LA MODA AL INSTANTE

BELGRANO 490 MAIPU

Sinatra en Nueva York: La Muerte es la U

PRIMER PECADO MORTAL ("The first deadly sin"). Dirección Brian Hutton. Guión: Mann Rubin, sobre novela original de Lawrence Sanders. Música: Gordon Jenkins. Intérpretes: Frank Sinatra, Faye Dunaway, David Dukes, Brenda Vaccaro, James Whitemore, y otros.

Se trata de un film sólido, conciso y sugestivo. Por añadidura, exhibe momentos brillantes, un ritmo narrativo poco usual y un desenlace turbador. Aunque no es un modelo en su tipo, "Primer pecado mortal" contiene varios de los mejores componentes del policial negro norteamericono. Cierto es que la gran ciudad —en este caso Nueva York— no tiene el peso dramático que imponen las leyes del género (recuérdese que el "thriller" ha sido llamado "realismo urbano"). También es verdad que se nota la ausencia del variado registro humano del submundo delictivo, verdadera radiografía de la sociedad y sus criaturas (un ejemplo al azar, "La antesala del Infierno", del recientemente fallecido William Wyler).

Empero, "Primer Pecado Mortal" adquiere relieve en la medida en que valoriza una de las posibles vertientes del género: la patológica. Aquí el asunto no concierne a la inmortalidad que deriva de la mafia o el gangsterismo: por el contrario, está personalizado. Trátase de Daniel Blank (David Dukes), un psicópata que, al albur, se lanza por las noches a la caza de víctimas con un picahielos en la mano. Obviamente, esta cacería comprende necesariamente otra: la de Edward Delaney (Frank Sinatra), un veterano sargento de la Comisaría 27 a punto de jubilarse. Y este doble circuito de presa-cazador involucra un tercer rulo persecutorio: el acoso a que se ve sometido el policía por obra de la inesperada y azarosa enfermedad de su esposa.

En este mecanismo de imbricaciones mutuas, el uso del montaje paralelo permite a lo largo de toda la película ver simultáneamente los preparativos y sufrimientos del loco homicida; los detalles de la investigación, y el irreversible proceso de la enfermedad de Bárbara Delaney (Faye Dunaway). El suspenso no se centra en el descubrimiento: desde los primeros planos, sabiamente intercalados, se sabe quién es el asesino y la gravedad de la dolencia que afecta a la esposa de Delaney. La tensión está dirigida a predisponer para el esperado enfrentamiento, tanto en uno como en otro plano.

En este sentido, los sucesivos encuentros de Daniel Blank con sus víctimas están resueltos con una violencia precisa, testimonial pese a la contunden-

cia de
del in
a fren
escena
a todo
ternat
dian y
cas m
escena
to e in
tra co
del con
porta t
co cont
cada p

Fi

La p
ricano
por un
laciones
de esce
autorida
de la A
Junt
cados e
Ministro
Lacoste;
Porcile;
gía Ató
con sus
Por e
gobierno
tilantes
de impo
rios, con
nestar S
Fue
Bores, G
otros, al

HOROSCOPO

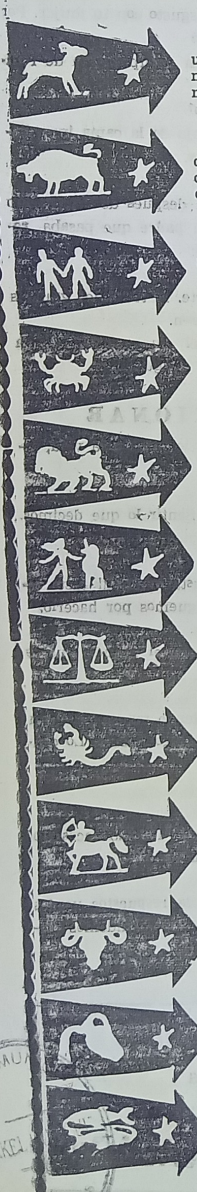

ARIES (Del 21-3 al 20-4)

Suerte numérica: 10-60-34. El período concluirá con una esperanzada noticia estimulante de su sentido financiero. Día propicio para diversiones agradables. Formidable propuesta. Arrepentimientos.

TAURO (Del 21-4 al 20-5)

Suerte numérica: 29-01-88. Trate de ver la realidad de lo que no lo es, para que no se escapen ocasiones de progresos. En el plano sentimental le esperan novedades. Felices acontecimientos. Evite complicaciones.

GEMINIS (Del 21- al 21-6)

Suerte numércia: 59-33-12. Tomará una variante que no pensaba, pero que al final le beneficia en el aspecto económico. Muéstrese tranquila para ver resultados felices en el amor. Aplausos. Pesimismo.

CANCER (Del 22-6 al 23-7)

Suerte numérica: 99-40-35. Normalidad en los asuntos profesionales, en los cuales no se ve la menor complicación. Urano dentro de Géminis consigue paz en el panorama amoroso. Evite la ansiedad.

LEO (Del 24-7 al 2-8)

Suere numérica: 67-75-32. Exitos económicos, las ventas, los placeres, los beneficios económicos y las ideas interesantes. Si tiene noviazgo o matrimonio normal, aumentarán sus alegrías. Vivirá un romance.

VIRGO (del 24-8 al 23-9)

Suerte numérica: 19-73-18. No habrá novedades este día en los negocios, que continuarán una línea ascendentes. Conviene poner los cinco sentidos en el trato romántico. Controle su malhumor. Salud buena.

LIBRA (Del 24-9 al 22-10)

Suerte numérica: 13-72-50. Jornada normal en el trabajo. Buena ocasión para poner en orden los asuntos atrasados. En el ángulo sentimental, se encontrará ante un estado de hostilidad. Comprensión. Viajes.

ESCORPIO (Del 2-10 al 22-11)

Suerte numérica: 80-65-11. Sea un poco más precavida en las cuestiones monetarias. Quizás sus gastos sean mayores de lo que había calculado. Interesantes aventuras sentimentales. Aplausos.

SAGITARIO (Del 23-11 al 21-12)

Suerte numérica: 47-88-30. Repuntarán sus finanzas, pero antes deberá tomar algunas decisiones terminantes. Con el sexo opuesto tendrá una etapa para surgir. Suerte en este día. Nuevas energías.

CAPRICORNIO (Del 22-12 al 20-1)

Suerte numérica: 15-80-32. Estimulante perspectivas en trabajo, siempre y cuando su labor sea contínua y ordenada. Sentimentalmente será un período con variantes. Choque temperamental. Peligro de gula.

ACUARIO (Del 21-1 al 19-2

Suerte numércia: 45-91-58. Muéstrese con mejor voluntad para realizar sus actividades; ejecute sus tareas con meticulosidad y competencia. No se deje llevar por los celos. Le conviene hacer vida sana. Sorpresas.

PISCIS (Del 20-2 al 20-3)

Suerte numérica: 40-19-03. Llegará a convenir acuerdos en el trabajo permitiéndole progresos. Los planes sentimentales requerirán mucha prudencia. La rodeará la armonía. Encuentros satisfactorios.

IMPRENTA

"LA VOZ"

—o—

● TRABAJOS DE OBRA EN GENERAL

—o—

● IMPRESIONES EN DOS O TRES COLORES

—o—

Sarmiento 357

Maipú

Canales 8 y 10 de T

CANAL 8

LUNES

7.00 DE SIETE A OCHO
11.00 TIEMPO DE APRENDER
11.30 ACTUALIDAD RURAL
12.00 VIDEOSHOW
13.00 REALIDAD 81
13.30 TREINTA MINUTOS CON B. NEUSTADT
14.00 HOY INVIERNO
15.00 HERENCIA DE AMOR
16.00 GALERIA
17.00 LA SOMBRA
18.00 EL SHOW DE GABY, FOFO Y MILIKITO
18.30 LA GRAN ESFERA AZUL
19.00 LA AVENTURA DEL HOMBRE
20.00 LA FAMILIA INGALLS
21.00 BUENAS NOCHES ARGENTINA
22.00 MUJERCITAS
23.00 LAS VEGAS
24.00 EL MUNDO DEL ESPECTACULO

MARTES

7.00 DE SIETE A OCHO
11.00 TIEMPO DE APRENDER
11.30 ACTUALIDAD RURAL
12.00 VIDEOSHOW
13.00 REALIDAD 81
13.30 TREINTA MINUTOS CON B. NEUSTADT
14.00 HOY INVIERNO
15.00 HERENCIA DE AMOR
16.00 GALERIA
17.00 LA SOMBRA
18.00 EL SHOW DE GABY, FOFO Y MILIKITO
18.30 LA GRAN ESFERA AZUL
19.00 LOS DUKES DE HAZZARD
20.00 LA FAMILIA INGALLS
21.00 BUENAS NOCHES ARGENTINA
22.00 INTIMIDADES DE LA CASA BLANCA
23.30 EL MUNDO DEL ESPECTACULO

CANAL 10

LUNES

12.00 LA HORA DE LAS NOTICIAS

nica Certidumbre

u brutalidad. El segundo plano expresivo, el ante en que Delaney logra instalarse frente a su víctima (Daniel Blank), constituye una antológica que, quizás, justifique por sí sola el film. La situación está jugada en una al- a de imágenes donde los personajes se estu- comprenden sus posibilidades, con simétri- ades, sin palabras ni gestos bruscos, en un o urbano alucinante. El rostro cansado, adus- personal, de ojos firmes y severos que Sina- fiere a su personaje, realmente da la clave licto: la eterna huida y persecución que com- da cacería. Todo ello en un clima dramáti- nido, pero por eso mismo con una multipli- sión emocional.

juras en el Debut

imera presentación del cantante norteame- rank Sinatra, fue delirantemente aplaudida millar de personas que colmaban las insta- del salón del Sheraton Hotel que le sirvió ario y entre quienes se encontrabon altas les nacionales como el Comandante en Jefe mada, almirante Armando Lambruschini. con esa personalidad también estaban ubi- las mesas más próximas al escenario, el de Acción Social, contraalmirante Carlos el Ministro de Trabajo, brigadier Julio C. l titular de la Comisión Nacional de Ener- nica, vicealmirante Carlos Castro Madero, respectivas esposas.

ta serie de nombres de personalidodes del también fue acompañada por otra de ru- estrellas del espectáculo y representantes tantes medios periodísticos y ex funciona- o el caso de quien fuera Ministro de Bie- ocial, contralmirante Jorge Fraga.

sí como pudieron verse los actores Tato aciela Borges, Juan Carlos Altavista, entre productor Gerardo Sofovich, al promotor

elevisión

13.00 QUIERO OIR GRITAR TU NOMBRE
18.00 LAURA MIA
19.00 GENTE MENUDA
19.30 AQUI ESTA LUCY
20.00 BONANZA
21.00 60 MINUTOS
22.00 CALABROMAS
23.00 TENGO CALLE
24.00 NOTICIERO DIEZ

MARTES

12.00 LA HORA DE LAS NOTICIAS
13.00 QUIERO OIR GRITAR TU NOMBRE
18.00 LAURA MIA
19.00 GENTE MENUDA
19.30 AQUI ESTA LUCY
20.00 BONANZA
21.00 60 MINUTOS
22.00 GRANDES VALORES DE HOY Y DE SIEMPRE
24.00 NOTICIERO DIEZ

Cartelera Cinematográfica

JOCKEY CLUB

RIVADAVIA 555 TELEF. 21021

LUNES 10 NOCHE A LAS 21 HORAS

Renato Pozzetto - Enrico Montesano - Cochi Ponzoni - Angela Luce. Dirección: Renato Pozzetto y Giorgio Capitani

"Sexo in Testa"

El apio no es mejor... Pruebe langosta señor..!

Enrico Montesano - Claude Brasseur

"Langosta Para el Desayuno"

(Prohibida menores de 18 años)

pugilístico Juan Carlos Lectoure, y a los locutores y periodistas Pinky, Alberto Mateiko y Bernardo Neustadt y Patricio Peralta Ramos.

La actuación de Sinatra también llevó al Sheraton Hotel a quien posiblemente fuera el mejor jockey de los hipódromos argentinos, Irineo Leguisamo, un hombre no muy propenso a las reuniones sociales, pero que es gran amigo de Ramón "Paliot" Ortega, de quien es padrino de uno de sus hijos.

También estaba el ex Campeón Mundial de los pesos medianos, Carlos Monzón, acompañado por la vedette Alicia Muñiz.

Todos ellos, junto con el resto del público que colmaba la sala, aplaudieron estruendosamente cada una de las 17 interpretaciones que efectuó Sinatra a lo largo de su show de una hora de duración.

En ese lapso, Sinatra, además de contar, repartió besos a algunas mujeres que se le acercaron, se secó el sudor de su frente quejándose repetidamente del calor, y recogió rosas que le daba el público, pinchándose el dedo con una de ellas.

Las quejas de Sinatra por el calor las expresaba en castellano: "Me estoy cocinando", eran sus palabras que alternaba con sorbos presumiblemente de agua mineral.

La actuación de Sinatra cerró la velada que había comenzado con la cena, oportunidad en que actuó una orquesta dirigida por Horacio Malvicino.

El menú servido a quienes abonaron los 4.500.000 de pesos que costaba la entrada —que tenía adherida a una tapa de disco en cuyo interior se encontraba una pequeña grabación de Sinatra saludando a la Argentina a la que califica como "mi amiga"— consistió en trucha ahumada, consomé al jeréz, lomo Wellington con salsa perigordieu, endivias, torta helada, vino, champagne, café y "petit fours".

ATELIER

OMAR

PEINADOS - ALISADOS

• CORTES MODERNOS

Día viernes: servicio de manicura

Música funcional

Rivadavia 327 Maipú

TURNOS DE FARMACIAS

SCHIJMAN: Del 8 al 15 de agosto

PARISI: Del 15 al 22 de agosto

DEL PUEBLO: Del 22 al 29 de agosto

FARMACIA

Del Pueblo

•

HAGA SU PEDIDO AL TELEFONO 21065

- Servicio a Todas las Mutuales -

BELGRANO 468 MAIPU

FARMACIA

SCHIJMAN

MARIA N. ETCHEGOYEN

Farmacéutica

ATENCION DE TODAS LAS MUTUALES

PERFUMERIA

• • •

Enviamos su pedido a domicilio

LAVALLE Y LAPRIDA MAIPU

TELEFONO 21049

LA FOTOGRAFIA

es un recuerdo que perdura..,

REGALE UNA

CAMARA FOTOGRAFICA

KODAK MINOLTA

OLYMPUS POLAROID

RICOH VIVITAR

DESDE $ 45.000

Toda la fotografía está en el DEPARTAMENTO DE OPTICA Y FOTOGRAFIA DE

FARMACIA

PARISI

MADERO 599 T. E. 21-030

"Las Villas de Emergencia son un Problema Nacional"

LA PLATA (Télam). — El coronel (RE) Rodolfo Manuel Elizagaray, titular de la flamante Subsecretaría de Acción Social de la Provincia de Buenos Aires, indicó ayer aquí que "las villas de emergencia del conurbano bonaerense son un problema y vergüenza nacional y para erradicarlas es necesaria una acción llevada a cabo por todas las provincias y la Nación".

"Se debe procurar —agregó— dar medios dignos de vida, en sus lugares de origen, a toda esa gente que se volcó al Gran Buenos Aires para vivir, tratando, por todos los medios, el regreso de gran parte de esta gente a sus lugares de origen".

El coronel Elizagaray, en declaraciones al programa "Interrogatorio" que se emite por Radio Provincia de Buenos Aires, advirtió que "las condiciones de vida infrahumanas imperan en la mayor parte de las villas de emergencia que circundan la Capital Federal, puesto que carecen de servicios cloacales, aguas corrientes, de gas, de electricidad, de hospitales, de escuelas".

"Su atención y control —continuó— se tornan muy difíciles, tanto en la actividad sanitaria como en la reprensión de la delincuencia juvenil, siendo ambos aspectos practicamentes imposibles de solucionar por la inercia de los propios habitantes que se marginan ellos mismos del resto de la sociedad".

Estimó que "en estos tres primeros años que va a durar nuestro gobierno en la provincia no vamos a lograr la solución plena del problema de erradicación de las villas miseria, esto tendrá que continuarse en el próximo período gubernamental, porque, si no existe la continuidad en esta acción que va a desarrollar la recién creada Subsecretaría de Acción Social en la Provincia de Buenos Aires, no se podrá lograr nuestra finalidad".

En tal sentido informó que la misión de este organismo es la de "planificar, coordinar y establecer las medidas tendientes a lograr la transformación o erradicación de las villas de emergencia y núcleos habitacionales transitorios".

Destacó que se abordará el problema en particular con respecto al conurbano bonaerense. "Esto implica —dijo el funcionario—, en su más cruda expresión, asumir apriorísticamente su intrincada problemática y entroncarla en realidades sociales, culturales y económicas de trascendencia nacional".

Esta situación —manifestó— no se circunscribe solamente a la carencia o deficiencia de las viviendas que ocupan los habitantes de las vias de emergencia, sino a las distintas connotaciones emergentes de su permanencia en esos hogares, con las afligentes secuelas de enfermedades endémicas, delincuencia, vagancia, mendicidad, malos hábitos, prostitución, debilitando la institución familiar y propagando tales males en todo el ámbito de influencia de la villa de emergencia".

Seguidamente informó que "hace alrededor de un mes el gobernador de la Provincia lanzó un proyecto que consiste en la construcción de 100 mil viviendas por parte de grandes empresas nacionales y extranjeras, que se deben construir y vender a precios lógicos a las personas que las van a ocupar en un futuro inmediato".

Explicó que "algunos podrán comprarlas, para otros habrá un sistema de alquiler de las viviendas y para otros, finalmente, habrá parte de pago por parte de la gente y parte de pago del Estado Provincial".

Al hacer referencia a los trabajos tendientes a la erradicación de las villas miseria, el coronel Elizagarey puntualizó que "una vez iniciadas las obras va a ser practicamente imposible suspenderlas, porque van a ir adquiriendo una envergadura tal que ningún gobierno que venga a posteriori de la administración del general Gallino podrá parar algo que tiene tanta importancia para la vida de la Provincia de Buenos Aires y del conurbano, así como para la vida de la Nación. Esto tiene que seguir a toda costa".

Tras reiterar que "al ciudadano hay que educarlo para que tome conciencia de cual es el problema de las villas de emergencia. Este es un problema que tiene que tener una continuidad en la búsqueda de soluciones, y ello se logrará solamente con el trabajo mancomunado de toda la población del conurbano, de la Provincia de Buenos Aires y de la Nación en sí. Debemos tomar conciencia de que se trata de un problema nacional", añadió.

Anticipó que en esa tarea "vamos a contar con la participación y ayuda de parte de la Iglesia Católica, que está muy preocupada por este problema y van a colaborar con el gobierno en todo lo que sea necesario para lograr los objetivos de este plan".

Dijo luego que "está previsto llegar hasta la modificación de los planes de estudios en las escuelas primarias que tiene influencia en las zonas de las villas de emergencia, para cambiar la mentalidad de los chicos de esa gente que viene del interior del país".

"En estas escuelas —señaló el funcionario bonaerense— va a haber que crear enseñanza de carpintería, de albañilería y de distintos oficios que hacen a las necesidades de la sociedad, dado que en estos momentos allí no hay aprendices de nada, eso va a haber que crearlo, y este es justamente uno de los puntos en que la Iglesia está muy interesada, es decir, crear estas escuelas de artesanías o de artes y oficios, tal como se llamaban antes".

Por último, dijo que en una primera etapa de este proyecto no se contemplará la erradicación de la villa en sí, "ya que ello no será posible hasta tanto no estén construídas nuevas viviendas, sino elevar la forma de vida de la gente que habita en las villas de emergencia".

"Para ello —concluyó— se van a tender transitoriamente redes de aguas y cloacales, se van a realizar vacunaciones masivas de sus habitantes y también se harán vacunas antirrábicas, etc., se desinfectarán todas las casas".

MERCADO MAIPU
de JOSE A. BARREDO
—0—
CARNICERIA FIAMBRERIA
VERDULERIA ALMACEN
MORENO Y NECOCHEA MAIPU

Néstor Ayastuy

Hace saber a sus clientes, que a partir del día 15 del corriente, representa a la firma ADOLFO BULLRICH Y CIA. LDA. S.A. quedando a vuestras órdenes en Madero 390, Tel. 21246 ó 21611, Maipú y anuncia su próximo remate INVERNADA Y CRIA

En MAIPU en Fecha a Confirmar

EN LAS INSTALACIONES DE LA SOCIEDAD RURAL

MUSEO MUNICIPAL KAY-HUINCUL Maipu Bs.As.

Misión de la Armada Argentina

ATLANTICO SUR, DESTRUCTOR HERCULES (Télam). — Continúa cumpliéndose en aguas del Atlántico Sur el operativo militar occidental Ocen Venture '81. La misión de la Armada, según explicó el capitán de navío Horacio Zaratiegui, comandante del Grupo de Tareas Argentino en el operativo conjunto. Consiste en proteger a un convoy que se ha formado a la altura de las Islas Malvinas, con destino a puertos de este océano y del Pacífico.

"Es la primera vez que se realiza un ejercicio como este —dice el capitán— que tiene el propósito de ejercitarnos básicamente en las operaciones de control del tráfico marítimo en el supuesto caso de una escalada en la tensión mundial, de la cual nuestro país no va a verse aislado".

Explicó que en este hipotético caso "nuestra misión es proteger a un convoy que contiene unidades mercantes y que, formado a la altura de las Malvinas, las debe transportar a puertos del Pacífico y de todo el Atlántico, ya que en caso de conflicto una de las posibles situaciones a producirse es que todo el tráfico que ingrese al Atlántico Sur pueda ser dirigido de manera muy especial para asegurar su protección".

Durante la jornada de anteayer se realizaron distintas maniobras aeronavales, submarinas y de superficie en medio de una tormenta que hizo más real la supuesta situación de guerra.

El capitán Zaratiegui tiene bajo su mando 3.000 hombres aproximadamente, embarcados en el portaaviones 25 de Mayo, en los destructores Hércules —este al mando del capitán de navío Ciro García—, Piedrabuena, Bouchard; barreminas, Río Negro, Neuquén, y Tierra del Fuego; cazaminas Chaco y Formosa, buque tanque Punta Médanos, buque de desembarco Cabo San Antonio, submarino Salta, aviones de la base Espora, y dos aviones de exploración de los Estados Unidos.

Las operaciones se realizan, hasta el 15 del corriente, en forma conjunta con la Armada de los Estados Unidos, que luego lo hará con la Armada Uruguaya.

"NEPTUNO ESTA ENOJADO"

Desde la zarpada de la Base Naval de Puerto Belgrano, en la noche del viernes ppdo., el mal tiempo no dio tregua, durante toda la noche de anteayer fueron movidos con fuertes rolidos, llega el día siguiente pero el sol no aparece. La proa del buque se hunde en las embravecidas aguas, pareciera que Neptuno está furioso y castiga sin piedad. Las otras naves, a la distancia, parecen juguetes a merced de las olas.

TERCERAS JORNADAS NACIONALES DE SISTEMAS DE INFORMACION

BUENOS AIRES)Télam). — Entre el 13 y el 15 del corriente se realizarán en la ciudad de Alta Gracia, provincia de Córdoba, las Terceras Jornadas Nacionales de Sistemas de Información.

Dichas Jornadas están auspiciadas por la Subsecretaría de Información de la Secretaría de Planeamiento de la Presidencia de la Nación, por la Facultad de Ciencias Económicas de la Universidad de Buenos Aires, la Facultad de Ciencias Económicas y Sociales de de la Universidad Nacional de Mar del Plata y de la Universidad de Belgrano.

Fueron preparadas, como las dos anteriores, por la Comisión de Estudio de Sistemas del Colegio de Graduados en Ciencias Económicas.

Entre los disertantes o panelistas designados figuran los doctores William Leslie Chapman, Oscar Shuberoff, Ricardo Cinosi y Luisa Fronti de García, y entre las autoridades que han comprometido su presencia, el subsecretario de Informática, comodoro Oscar Vélez.

Asistirán, además de profesionales vinculados con la computación y sistemas de información, varios alumnos universitarios de Ciencias Económicas, próximos a recibirse y que han sido expresamente becados para permitirles su participación.

GRACIAS VIRGEN DE LUJAN
POR LOS FAVORES RECIBIDOS
M. S. C.

Ejército Argentino

COMUNICADO

El jefe del Distrito Militar La Plata, comunica a los ciudadanos de la clase 1962, cuyos números de sorteos que se encuentren comprendidos entre el 001 y 319, que han resultado excedentes de su clase y en consecuencia no cumplirán con el servicio militar obligatorio. Asimismo, y con el fin de que se les asienten las anotaciones pertinentes en su documento nacional de identidad, deberán concurrir a dicho organismo, sito en Diagonal 78 esquina 10 de la ciudad de La Plata, en días hábiles de 8 a 11 hs.

También se aclara, que se mantienen como reserva incorporable a los ciudadanos presentados con número de sorteo del 896 al 320, que no se encuentren bajo bandera hasta la fecha, con los cuales se irán reemplazando las bajas que pudieran producirse por cualquier causa legítima durante el corriente año y a los que se les citará cuando el Comando en Jefe del Ejército lo ordene para la firma de su documento nacional de identidad.

Se deja constancia, que aquellos ciudadanos que no hubiesen efectuado su presentación entre el 10 y 21 de marzo de 1981, aunque posteriormente luego de esas fechas para cuya incorporación fueron citados, se hubieren presentado al distrito militar, serán declarados infracotres al artículo 44 de la ley 17.531.

ROSALES DE RIO NEGRO
$ 16.000 c/u
FLORERIA ANALID

CASA GIORGIS

Chapas Ostrillion $ 11.000 el pie

Revestimiento $ 30.000 el mt.2

Cal y Cemento al Mejor Precio

Ramos Mexia y Moreno T. E. 21025 MAIPU

Unicos Beneficiados, "Una Pandilla de Especuladores"

(Viene de página 5)

a los que calificó como "pandilla de especuladores", de los que dijo fueron los únicos beneficiarios de una política económica, propiciada y alentada, la que fue en desmedro de los trabajadores, de los empresarios y también del propio Estado. Luego hizo una comparación entre un capital especulador y un empresario, llegando a la conclusión que el primero sin trabajar y sin arriesgar, multiplicó varias veces su inversión y los segundos están padeciendo problemas irresolubles hasta el presente.

Continuó diciendo luego que aquí se encuentra afectada la credibilidad de un país y que a pesar de encontrarse tremendamente afectada la situación económica del mismo, la población se encuentra sumergida en un mar de pesimismo, de escepticismo, y que se tendrá que trabajar mucho para poder hacerles volver la confianza. Y agregó seguidamente: "Hasta el propio hombre común de la calle, está dudando sobre el futuro destino de la Argentina. Esta es la carga más negativa de esta crisis y que la transforma en la crisis de cuya gravedad y onerosidad nos va a costar mucho trabajo a los argentinos para reponerla.

En su parte final hizo alusión a las medidas económicas a tomarse expresando que: "dejando de lado de que estas tengan éxito o no, que la actividad se recupere, pero resolviendo esta emergencia no habremos resuelto el problema de fondo del país, que es la reconversión del aparato productivo argentino.

Previamente a ésta el Dr. Tróccoli se prestó a una conferencia de prensa con los medios locales de información, en la cual LA VOZ le formuló las siguientes preguntas:

LA VOZ: "¿Usted cree que el justicialismo pretende presionar a la multipartidaria, alegando que la única organización obrera que se convoque sea la CGT,?

Dr. TROCCOLI: "Todavía no ha ocurrido semejante cosa, pero creo que tampoco tendría viabilidad desde que no se trata de la CGT orgánica y funcional que representaba efectivamente a todos los trabajadores, sino que es un agrupamiento voluntario de una parte de los sindicatos. Consecuentemente el llamamiento en su momento tendrá que prorrogarse a todas las expresiones del trabajo, no solamente a la CGT que es una.

LA VOZ: "Uno de los críticos más acervados de la multipartidaria, el Sr. Francisco Manrique, que en las últimas elecciones tuviera un importante caudal electoral, ¿por qué no fue convocado por esta multipartidaria?

Dr. TROCCOLI: "En primer lugar la fuerza que tuvo significación cuantitativa en 1973 no está detrás de Francisco Manrique, sino en la FUFETRU, que está disgregada. El Sr. Francisco Manrique no tiene partido, es diría un solitario de la política, pero además él se ha apurado para expresarse peyorativamente y automarginarse de la convocatoria, de manera que no será por culpa nuestra de que no haya sido invitado o consultado para participar de este esfuerzo nacional.

LA VOZ: "¿Cuáles cree usted que serían las medidas económicas a tomar en este momento?

Dr. TROCCOLI: "Bueno nosotros, desde la UCR hace ya bastantes meses elaboramos una propuesta en un programa de emergencia que tendría que actuar en cuatro frentes: uno en el sector externo, donde la crisis en la balanza de pagos es realmente inédita, porque lo que ha perdido el país de reservas durante 1980 y lo que va de 1981 no tiene parangón con ningún otro registro histórico. Nos encontramos con una deuda externa cuyo volumen nos ha colocado nuevamente en cesación de pago internacionales. Entonces creemos que habrá que tratar de aumentar las exportaciones, reducir al máximo las importaciones y salir a refinanciar la deuda externa, porque el país no la puede pagar. El segundo cuadrante donde tenía que actuar la emergencia era el saneamiento de los pasivos empresarios, todavía y han pasado varios meses y no se ha resuelto, esperemos esta noche o mañana si hay anuncios de refinanciamientos de estos pasivos. El tercer cuadrante era el del sector público, había que hacer un esfuerzo vigoroso de contención del gasto público a lo sefectos de impedir que se siga alimentando la hoguera inflaccionaria; en esto todavía no hay definiciones concretas o por lo menos hechas públicas. Y la cuarta cuestión es el tratamiento de la inflación, que es un problema monetario pero que reconoce causas que no son monetarias. Este turno militar todavía sigue prisionero del esquema operativo de la conducción económica anterior.

PSICOLOGA
ANA MARIA TASCA DE JAUREGUI
Atiende días 7 y 8 de Agosto a partir de las 9 horas
Solicitar turno en el Sanatorio "Maipú"
ATIENDE MUTUALES

Taller "El Tábano"
de
NORBERTO C. PELAEZ
— Carburación y Encendido
— Mecánica en General
NECOCHEA 1175
TELEFONO 21683 MAIPU

GALANTE AUTOMOTORES s.a.c.f.
CONCESIONARIO PEUGEOT-FIAT EN MAIPU Y ZONA
Por qué se unieron Fiat y Peugeot
Para que un auto Industria Argentina sea mejor y cueste menos.
FIAT y PEUGEOT se unieron en la Argentina, para cumplir objetivos muy claros, de enorme importancia en esta etapa de nuestro país.
Uno de esos vitales objetivos, es conseguir que nuestra industria automotriz llegue a producir vehículos cada vez mejores a mucho menor costo.
FIAT y PEUGEOT unidas son capaces de hacerlo, y tienen la potencia y el empuje que este proyecto necesita.
Para que Ud. maneje su automóvil tan bueno, y tal vez mejor, que los que se producen en cualquier parte del mundo, sabiendo con orgullo que está hecho en la Argentina.
ALSINA 353 MAIPU

INTEGRAL MAIPU
Materiales de Construcción
Artículos de Electricidad
Caños Plásticos
PINTURAS "ALCANTARA"
Pellegrini 261 - Tel. 21708 - Maipú

MUSEO MUNICIPAL "KAQUEL HUINCA" Maipu Bs As

Dos Muertos y 2 Heridos en un Tiroteo en Bánfield

BUENOS AIRES (Télam). — Dos delincuentes murieron, otro huyó, en tanto que un policía resultó gravemente herido al igual que el propietario de un establecimiento de productos agrícolas, como consecuencia de un frustrado asalto que se produjo en la localidad bonaerense de Banfield.

De acuerdo a los trascendidos policiales el hecho se registró ayer por la tarde, cuando personal del comando Radioeléctrico de la Regional de Lanús se aproximó al negocio de productos agrícolas "Lomas", ubicado en Vértiz y Granaderos de Bánfield, donde según una llamada telefónica anónima se estaba cometiendo un asalto.

En efecto, en el lugar, tres malvivientes estaban amenazando con sus armas de fuego al propietario del comercio, Oscar Amarillo, y al acercarse los policías, los desconocidos los atacaron a tiros.

La agresión fue repelida entonces por los agentes de idéntica manera, generándose un cruento tiroteo, en el cual cayeron muertos dos de los delincuentes, en tanto que el tercero logró huir en un automóvil que estaba estacionado en las proximidades del lugar.

En el enfrentamiento resultó gravemente herido el agente Mario Eloy, al igual que Amarilla —el dueño del negocio—.

El policía fue trasladado en grave estado al hospital Churruca, mientras que Amarillo fue internado en el hospital Gandulfo, de Lomas de Zamora.

Asaltantes detenidos

LA PLATA (Télam). — Efectivos pertenecientes a la Comisaría Octava de esta capital, detuvieron a un sujeto que se había especializado en asaltar estaciones de servicio, procurándose ahora localizar a otra persona implicada también en los hechos.

El imputado fue identificado como Ruben Eduardo Rodríguez, argentino, de 17 años, jornalero, domiciliado en la cale 6 Nº 1.717 de La Plata, quien confesó que juntamente con un compinche, que se encuentra prófugo y al que conocía por el apodo de "El Ruso", había perpetrado cinco robos en estaciones de servicio cuatro de ellos en esta zona.

El restante, según señaló, lo cometió en julio pasado, en la localidad bonaerense de General Rodríguez, donde intimidó al sereno de una estación de servicio con un revolver de juguete y lo despojó de un millón de pesos en efectivo.

Luego, en esta ciudad, los malvivientes asaltaron las estaciones de servicio ubicadas en la calle 1 y 63; 7 y 85; ruta 11 y calle 91 y 23 y 51.

En todos los casos utilizaron armas de fuego para amenazar a sus víctimas, luego de lo cual le sustrajeron la recaudación del día, además de efectos de valor.

En uno de los hechos, los delincuentes se apoderaron de un automóvil Fiat 600 que posteriormente usaron para su accionar delictivo.

Trasladan homicida "desaparecido"

CORDOBA (Télam). — Fue trasladado a esta ciudad Bruno Daniel Vetere, acusado de haber dado muerte a una persona en un club del barrio Villa Libertador y que luego huyera de Córdoba, siendo denunciada su ausencia como "desaparecido" por la Asamblea Permanente de los Derechos Humanos.

El homicida mató de un balazo a Oscar Américo Oliva cuando se festejaba el triunfo de un equipo de futbol del barrio. Cometido el hecho, Vetere se trasladó a la localidad bonaerense de José C. Paz, donde posteriormente fue detenido por la Policía de la Provincia de Buenos Aires.

Junto con Vetere, que tiene 24 años de edad y es conocido en los bajos fondos como "El Pampeón" está detenido Angel Ignacio Sánchez, alias "El Tata" que fuera el encargado de esconder el revólver con que Vetere mató a Oliva.

En dependencias policiales manifestó que fue agraviado por Oliva con quien se trabó en encarnizada lucha a golpes de puño y puntapiés, a la que dio fin extrayendo un revolver de entre sus ropas y efctuándole un disparo mortal a su contrincante.

Ambos detenidos están a disposición de esta capital y han sido trasladados a la cárcel de encauzados.

Mató en defensa propia

SAN LUIS Télam). — Un luctuoso hecho de sangre, se registró en el paraje Bajo Véliz, en las cercanías de la localidad de Concaran, al noreste de esta provincia, donde un hombre en desesperado intento por salvar su vida, le infirió una puñalada a quien lo había atacado ferozmente, causándole la muerte.

La Jefatura Central de la Provincia dio a conocer un comunicado en donde expresa que se labran actuaciones sumariales por el hecho de muerte en defensa propia, donde resultó víctima Luis Rolando Coria, argentino de 32 años, casado, jornalero y con heridas de carácter grave la persona de José Francisco Luján, argentino, de 53 años, casado, ambos empleados en una cantera de Piedra Laja.

La víctima por razones que se desconocen se presentó a la vivienda de Luján y al ser atendido por éste lo atacó con la intención de causarle la muerte, con un arma blanca, aplicando varios cortes y algunas puñaladas en distintas partes del cuerpo, causándole serias heridas en tanto que Luján, como último intento de salvar su vida, logró extraer entre sus ropas un cuchillo, con el cual le aplicó una certera puñalada en el corazón de su oponente que falleció en el acto.

Intentó quemar y apuñalar a su madre

ROSARIO (Télam). — Tras violenta discusión, una mujer joven intentó ultimar a su madre prendiéndole fuego y luego, al no poder cumplir con su criminal propósito, pretendio acuchillarla por la espalda, Afortunadamente, otro de los hijos de la atribulada mujer alcanzó a intervenir en ambas oportunidades para salvarle la vida.

Según informó la policía, el increíble episodio ocurrió en la inca de la calle Inante 390, donde efectivos policiales detuvieron a Graciela H. Damelio, de 29 años.

La agresora se encuentra, ahora, en manos del Juez de Turno de Instrucción. La madre de la iracunda mujer se halla en buen estado de salud, Leonora Ana Bellotti, de 51 años de edad.

VETERINARIA

Dr. Manuel Enrique Comesaña

SUEROS - VACUNAS - ANTISARNICOS
ANTIPARASITARIOS

ASESORAMIENTO PROFESIONAL

Diagnósticos - Tratamientos - Intervenciones

REPRESENTANTE DE:

"Fuerte Sancti Spíritu"

Líneas Completas de Laboratorios Responsables

ALSINA 243 TELEFONO 21264 MAIPU

Casa MAYOR

Los mejores precios en materiales de construcción

LOIMAR - F.V. - LOMA NEGRA
ETERNIT - SAN LORENZO
GURMENDI

J. LINCH 576 T. E. 21159
MAIPU

Distribuidora ATLANTICA

HELADOS QUESOS
DULCES LACTEOS
FIAMBRES

Un servicio integral, todo el año para:

BARES - RESTAURANTES - FIAMBRERIAS

BELGRANO 636 TELEFONO 21266 MAIPU

"La Previsión"

COOPERATIVA
DE SEGURO
LIMITADA

SU SEGURO
MAS SEGURO

Agente de Zona:
— JOSE M. CARRICA —

Alsina 291 Maipú

Grandes Tiendas CASA GOMEZ

en su gran venta BALANCE: Telas - Calzado - Prendas de Vestir que por ser remanentes de surtido, ofrecemos a precios increiblemente bajos; beneficiese comprando ahora

LUNES 10 Gran Venta de RETAZOS

BELGRANO y ALSINA TELEFONO 21064 MAIPU (Bs. As.)

Cayó Boca en Arroyito y Cuando Ferro Festejaba, el Huracán le Sopló un Punto

En la Zona del Descenso Ganaron Argentinos y Sarmiento Perdió Talleres y Empató San Lorenzo; River es el Tercero

BOCA AUN DEBE ESPERAR: Cuando una inmensa falange vestida de azul y oro llegó a esta ciudad, no podía considerar ni siquiera la posibilidad de que equipo, Boca Juniors, no diese ayer la vuelta olímpica, coronándose campeón. Pero en la cancha, sus esperanzas se fueron desvaneciendo poco a poco. Boca fue sólo voluntad y Rosario Central, que finalmnete lo venció uno a cero, demostró mucho más, mejor juego de medio campo e, inclusive, desperdició varias ocasiones de gol.

FERRO, DE LA GLORIA A LA AMARGURA: Ferro le ganaba a Huracán, por tres a cero y la victoria de Rosario Central ante Boca, encendía la esperanza. Empero, su total desconcentración le permitió recuperarse a un oponente que había hecho muy poco. Así el conjunto de Parque de los Patricios revirtió un resultado que al término del primer tiempo parecía definitivo, y Gutiérrez, cuando faltaba un minuto logró el empate. Ferro careció de calma y finalmente se quedó sin un punto que lo hubiese acercado al campeonaot.

INOBJETABLE VICTORIA DE SARMIENTO: El gol de José Raúl Iglesias, no sólo le permitió a Sarmiento imponerse como visitante a Estudiantes, por uno a cero, sino que le dio grandes esperanzas de permanecer en la primera división, ya que en la última fecha recibirán a Colón, que ya descendió. Estudiantes, sin ningún problema para el descenso, salió a jugar con más tranquilidad y mayor profundidad. Fundamentalmente buscó los cabezazos de Gotatrdi o en las entradas en diagonal de Galletti. Sin embargo, fueron pocas las situaciones de riesgo que soportó el arquero Vidallé.

ARGENTINOS GANO, PERO IGUAL AGONIZA: Argentinos Juniors, con un desbordante entusiasmo, impulsado por la imperiosa necesidad de ganar para seguir teniendo esperanzas en la salvación, superó a Unión, por dos a uno. Ahora, con 27 puntos —al igual que Talleres— Argentinos jugará el próximo sábado frente a San Lorenzo (28), en el encuentro que puede resultar decisivo para el descenso. Consciente de la imperiosa necesidad por la victoria, Argentinos Juniors, fue, desde el comienzo, el equipo que buscó denodadamente, marcas diferencias.

SAN LORENZO, UN EMPATE Y LA ANGUSTIA: La angustia por el descenso hizo que San Lorenzo desplegara un funcionamiento cauteloso, rayano en lo mezquino, para conservar la igualdad que finalmente logró —sin tantos— ante Vélez Sársfield en un encuentro que tuvo a éste último conjunto como el exponente de las ideas y la coherencia. San Lorenzo, que tiene 28 puntos, jugará el sábado ante Argentinos Juniors (27), en el encuentro más decisivo para el descenso.

JUSTO TRIUNFO DE INDEPENDIENTE: Independiente volvió a la senda del triunfo, luego de cuatro fecha, al imponerse a Instituto, por dos a uno, en un partido de buen nivel técnico y con permanente jugadas de riesgo. La victoria la fundamentó en un trabajo más ofensivo, que recién dio sus frutos en los minutos finales. Comenzó mejor Instituto, merced al despliegue en la zona de gestación de Heredia y Paredes, quienes monopolizaron la pelota que la utilizaron con criterio.

RIVER GOLEO CON ALONSO INSPIRADO: La excepcional actuación de Norberto Alonso, en el segundo tiempo, le permitió a River llegar a un categórico cinco a dos ante Newell's. El partido tuvo un desarrollo intenso, con abundancia de situaciones de gol y finalmente prevaleció el local, que capitalizó la expulsión de Bulleri.No había demasiadas presiones, se debía cumplir únicamente, con una mera formalidad reglamentaria. Entonces, tanto uno como otro se preocuparon por defender la pelota y tratar de llegar prolijamente hacia la valla rival.

TALLERES MERECIO MEJOR SUERTE: Talleres hizo el "gasto" durante los 90 minutos, jugó bien al fútbol, pero el triunfo se lo llevó Racing. Un contraste que coloca en comprometida situación al equipo cordobés, que no mereció perder ,ya que el local no hizo mucho para conseguir la victoria. El gol de Calderón, a los tres minutos del comienzo, le permitió a Racing jugar con mayor tranquilidad y criterio, pero ello solo le duró hasta los quince minutos, en que Hoyos tomó la "manija" en el medio campo y así lentamente Talleres fue levantando

JUSTIFICADO TRIUNFO DE PLATENSE: En el primer tiempo, Platense se agrupó en defensa y solamente los envíos, en contraataque, para la velocidad de Bóveda y Scotta, lograron llevar peligro, toda vez que consiguieron sacar provecho de las desinteligencias de la defensa del local. A los 39 minutos, y luego de una falla de los zagueros centrales de Colón, Anzarda consiguió el gol que, a la postre, significaría la victoria. En el segundo tiempo, Colón mostró únicamente el esfuerzo de Luna quien intentó, inútilmente, darle a su equipo un funcionamiento más eficiente.

EN SINTESIS

RIVER PLATE 5
NEWELL'S OLD BOYS 2

PRODE Nº 1. Cancha: River Plate. Arbitro: Alberto Clerc. Recaudación: $ 218.687.000.

RIVER PLATE: Cejas; Saporitti, De los Santos, Passarella y H. López; J. J. López, Merlo y Alonso, P. González, Kempes y Commisso. D.T.: Labruna.

NEWELL'S OLD BOYS: Civarelli; Azzolini, Simón, D. Killer y Colacray; Bullery, Gallego y Alfaro, Ramos, Yazalde y Barrera. D.T.: Montes.

GOLES: en el primer tiempo: a los 27' Bulleri (NOB), de tiro penal, y a los 30' Kempes (RP). En el segundo tiempo: a los 20' Kempes (RP), a los 21' Alonso (RP), a los 32' Passarella (RP) de tiro penal, a los 37' Commisso (RP) y a los 39' Ramos (NOB). CAMBIOS: en el segundo tiempo, al comenzar, Acosta por Yazalde (NOB), a los 4' Iervasi por J. J. López (RP), a los 24' Almirón por Alfaro, (NOB) y Russo por Passarella (RP). INCIDENCIAS: en el primer tiempo, a los 44' expulsado Bulleri (NOB).

VELEZ SARSFIELD 0
SAN LORENZO 0

PRODE Nº 2. Cancha: Vélez Sársfield. Arbitro: Abel Gnecco. Recaudación: $ 428.449.000.

VELEZ SARSFIELD: Landaburu; Segovia, Piazza, Jorge y Bujedo; Ischia, Schigliano y Nannini: Sanabria, Lanao y Cataldo. D.T.: Volken.

SAN LORENZO: Mendoza; Villar, Verdecchia, Ruiz y Glaria, Milano, C. Rinaldi e Insúa; Perazzo, E. Delgado y Godoy. D.T.: Lorenzo.

CAMBIOS: en el segundo itempo ,al comenzar: Quinteros por Perazzo (SL). INCIDENCIAS: en el primer tiempo, a los 30' expulsado Ruiz (SL).

ARGENTINOS JUNIORS 2
UNION 1

PRODE Nº 3. Cancha: Argentinos Juniors. Arbitro: Teodoro Nitti. Recaudación: $ 61.334.000.

ARGENTINOS JRS.: Alles; Carrizo, Angeletti, Beaulieu y Olarán; Zuttion, Batista y Zanabria; Pasculli. Salinas y Magallanes. D.T.: Varacka.

UNION: Pumpido; C. López, Alberto, Cárdenas y Regenhardt; Batellini; N. Pumpido y Mendoza; Ereros, Lattuada y Stehlik. D.T.: Faraone.

GOLES: en el primer tiempo: a los 3' Zuttión (AJ) y a los 36' Salinas (AJ). CAMBIOS: en el primer tiempo, a los 14' Pérez por Zanabria (AJ); en el segundo, al comenzar, Rotondi por Pérez (AJ).

ESTUDIANTES 0
SARMIENTO 1

PRODE Nº 4. Arbitro: Arturo Ithurralde. Recaudación: $ 170.375.000.

ESTUDIANTES: Vidallé; Camino, D'Angelo, Brown y Herrera; Coudannes, Vargas y Russo; Hernández, Gottardi y Galletti. D.T.: Cheves.

SARMIENTO: C. López; Lamolla, Ortiz, Romero y Bravi; Cordero, Meletti y C. López; Iglesias, Garecca y Ortega. D.T.: Pizarro.

GOLES: en el segundo tiempo: a los 18' Iglesias (S). CAMBIOS: en el segundo itempo: a los 23' Gurrieri por Gottardi (E), a los 30' Trama por Coudannes (E), a los 32' Finaroli por C. López (S) y a los 40' Lorant por Ortega (S).

COLON 0
PLATENSE 1

PRODE Nº 5. Cancha: Colón. Arbitro: Juan Carlos Ponfil. Recaudación: $ 6.857.000.

COLON: Erni; Schneider, Méndez, Godano y Bustingorría; Marioni, Mercado y Luna; Bordón, Troiano y Gaido. D.T.: Fernández.

PLATENSE: Biasutto; Cortez, Sánchez Soteko, Guyón y Correa; López, Magalhaes y A. Gómez; Bóveda, Scotta y Anzarda. D.T.: Grispo.

GOLES: en el primer tiempo: a los 39' Anzarda (P). CAMBIOS: en el segundo tiempo, a los 28' Olivares por Bordón (C) y Grimoldi por Bóveda (P).

¡¡Sabe Quien Vino!!
Vino Pangaro y Pico Rojo
REPRESENTANTE EN MAIPU:
José Lersundi e Hijo
MORENO 41 — MAIPU

MUSEO MUNICIPAL "RAMON RUNCUL"

EN SINTESIS

FERRO CARRIL OESTE 3
HURACAN 3

PRODE Nº 6. Cancha: Ferro Carril Oeste. Arbitro: Carlos Espósito. Recaudación: $ 143.754.000.

FERRO CARRIL OESTE: Barisio; Gooz, Cuper, Rocchia y Garré; Arregui, Saccardi y Cañete; Crocco, Jiménez y Juárez. D.T.: Grigoul.

HURACAN: Pogany; Cheves, Longo, Díaz y Ojeda; Morresi, Marangoni y Bábington; Monzón, Apariente y Candedo. D.T.: Celoria.

GOLES: en el primer tiempo: a los 16' Crocco (FCO), a los 24' Giménez (FCO) y Saccardi (FCO). En el segundo tiempo: a los 26' y 39' Monzón (H) y 44' Gutiérrez (H). CAMBIOS: en el segundo tiempo: al comenzar, García por Candedo (H), a los 11' Gutiérrez por Morresi (H) y a los 29' Brandoni por Juárez (FCO). INCIDENCIAS: en el segundo tiempo ,a los 28' expulsado Saccardi (FCO) y a los 38' expulsado Apariente (H).

ROSARIO CENTRAL 1
BOCA JUNIORS 0

PRODE Nº 6. Arbitro: Jorge Romero. Recaudación: $ 2.802.580.000.

ROSARIO CENTRAL: Carnevali; Ghiermetti, Crayacich, Bauza y García; Cornaglia, Sperandío y Gaitán; Orte, Marchetti y Teglia. D.T.: Zof.

BOCA JUNIORS: Gatti; Suárez, Ruggeri, Mouzo y Córdoba, Benitez, Pasucci y Maradona; Escudero Brindisi y Perotti. D.T.: Marzolini.

GOLES: en el segundo tiempo, a los 10' García (RC). CAMBIOS: en el segundo itempo, a los 18' Morete por Brindisi (BJ), a los 19' Riquelme por García (RC) y a los 27' Trobbiani por Pasucci (BJ).

RACING 2
TALLERES 0

PRODE Nº 8. Cancha: Atlanta. Arbitro: Ricardo Calabria. Recaudación: $ 86.212.000.

RACING: Gay; Olarticoechea, Veloso, Leroyer y C. López; Barbas, Godoy y Carrasco; Calderón, Villarruel y Muñiz. D.T.: Pastoriza.

TALLERES: Quiroga; Ocaño, Astudillo, Cucciuffo y Pavón; Oviedo, Aramayo y Hoyos; Lucco, Bravo y Julio César. D.T.: Taborda.

GOLES: en el primer tiempo, a los 3' Calderón (R). En el segundo tiempo: a los 45' Carrasco (R). CAMBIOS: en el segundo tiempo, al comenzar: Mosquera por Julio César (T), a los 8' Ludueña por Aramayo (T), a los 14' Caldeiro por Muñiz (R), a los 38' Hirschfield por Veloso (R). INCIDENCIAS: en el segundo tiempo, a los 44' expulsado Godoy (R).

INSTITUTO 1
INDEPENDIENTE 2

PRODE Nº 9. Cancha: Estadio Córdoba. Arbitro: Juan Carlos Demaro.

INSTITUTO: Guibaudo; Agnelli, Olmedo, Nieto y Brauserman; Heredia, Paredes y Mastrosimone; R. Rodríguez, Alvarez y Meza. D.T.: Basile.

INDEPENDIENTE: Goyen; Domenech, Villaverde, Zimmermann y Killer; Polito, Fren y Bochini; Alzamendi, Brailovsky y Sandoval. D.T.: López.

GOLES: en el segundo tiempo: a los 28' Bocchini IND), a los 40' Alzamendi (IND) y a los 43' Meza (INS). CAMBIOS: en el segundo tiempo, al comenzar, Monzón por Killer (IND) y a los 26' Teves por Alvarez (INS). INCIDENCIAS: en el segundo tiempo, a los 32' Goyen (IND) le atajó un tiro penal a R. Rodríguez (INS).

TABLA DE POSICIONES

	J.	G	E.	P.	Gf.	Gc.	Pts.
BOCA JUNIORS	33	20	9	4	59	26	49
FERRO C. OESTE	33	17	13	3	47	20	47
RIVER PLATE	33	14	10	9	61	49	38
RACING	33	12	13	8	45	29	37
NEWELL'S O. BOYS	33	13	11	9	55	43	37
INDEPENDIENTE	33	14	8	11	42	34	36
ROSARIO CENTRAL	33	9	16	8	36	38	34
INSTITUTO	33	13	6	14	55	52	32
PLATENSE	33	10	11	12	39	46	31
VELEZ SARSFIELD	33	8	15	10	38	45	31
HURACAN	33	12	9	13	40	50	31
UNION	33	10	10	13	37	37	30
ESTUDIANTES	33	11	8	14	35	41	30
SARMIENTO	33	8	12	13	43	52	28
SAN LORENZO	33	9	10	14	31	47	28
TALLERES (1)	33	9	9	15	34	45	27
ARGENT. JRS. (1)	33	8	11	14	44	57	27
COLON (x)	33	6	9	18	26	56	21

TOTAL DE GOLES: 767.

LUCHAN POR NO DESCENDER

BUENOS AIRES, (Télam). — Talleres, Argentinos Juniors, Sarmiento y San Lorenzo de Almagro, se jugarán el sábado venidero, su permanencia en primera división. La lucha por el descenso, ya condenado Colón a militar el año próximo en primera "B", quedó circunscripta a estos cuatro conjuntos, luego de los resultados que se produjeron ayer por la tarde ,en la penúltima fecha del certamen. Platense hasta ayer incluido en la lista de los condenados, quedó definitivamente en la división, al vencer en Santa Fe a Colón ,por uno a cero.

Sarmiento, que con un gol de Iglesias le ganó a Estudiantes en La Plata, por uno a cero, dio un paso importantísimo para mantenerse en primera división. Si el sábado, en Junín, le gana o empata a Colón, habrá logrado su objetivo. Ahora la permanencia de los verdes de Junín depende pura y exclusivamente de ellos y hasta tienen la posibilidad de ser favorecidos por los resultados que se registren en otro encuentro. Sarmiento ha sumado 28 puntos. Con la misma cantidad de unidades, San Lorenzo de Almagro será local ante Argentinos Juniors. El equipo que dirige Juan Carlos Lorenzo, necesita por lo menos igualar, para dejar atrás todo sobresalto. Su adversario, Argentinos Juniors, está prácticamente obligado a ganar, para seguir alentando esperanzas. Los de La Paternal tienen 27 puntos y su suerte está íntimamente ligada a la de Talleres, de Córdoba. que suma la misma cantidad de unidades.

Precisamente Talleres es el cuarto de los equipos que continúan amenazados por el descenso. Los cordobeses, que perdieron en las últimas fechas puntos valiosísimos, se encuentran ahora en una situación más que comprometida.

SE CONCENTRA EL SELECCIONADO

BUENOS AIRES, (Télam). — El seleccionado nacional de fútbol se concentrará hoy, a las 15, en la Fundación Natalio Salvatori, de José C. Paz a fin de intensificar su preparación con miras a la gira que realizará próximamente por Europa.

Los jugadores convocados por el técnico César L. Menotti, son: Fillol, Pumpido, Baley, Olguín, Van Tuyne, Passarella, Tarantini; Olarticoechea, Galván, Heredia, Barbas, Gallego, Maradona, Valencia; Kempes, Brailovsky, Hernández, Ferrero, Díaz y Santamaría.

Los jugadores se adiestrarán en el predio de José C. Paz hasta el viernes 15 del corriente quedando transitoriamente desafectados para jugar un día después, en sus respectivos clubes, la última fecha del campeonato de primera división. El domingo se volverá a reunir, partiendo hacia Europa el lunes 17.

GOLEADORES

CHAPARRO (Instituto)	20
CARRASCO (Racing)	18
BRINDISI (Boca Juniors)	16
IGLESIAS (Sarmiento)	16
MARADONA (Boca Juniors)	16
ALZAMENDI (Independiente)	14
RAMON DIAZ (River Plate)	14
ANZARDA (Platense)	13
BAUZA (Rosario Central)	13
BULLERI (Newell's Old Boys)	12
GARECA (Sarmiento)	12
LUQUE (Unión)	10
RAMOS (Newell's Old Boys)	10
DELGADO (San Lorenzo)	9
LARRAQUY (Vélez Sársfield)	9
KEMPES (River Plate)	9
OVIEDO (Platense)	9
ROCCHIA (Ferro Carril Oeste)	9
ALI (Unión)	8
BRAILOVSKY (Independiente)	8
GOTTARDI (Estudiantes)	8
HERNANDEZ (Estudiantes)	8
JUAREZ (Ferro Carril Oeste)	8
R. RODRIGUEZ (Instituto)	9
JIMENEZ (Ferro C. Oeste)	7
PASSARELLA (River Plate)	7
VILLARRUEL (Racing)	7

PROXIMA FECHA

BUENOS AIRES, (Télam). — El próximo sábado, a las 15.30, se jugará la 34ª y última fecha del campeonato de primera división, con los siguientes partidos, los cuales están incluidos en el concurso número 420 del PRODE:

Boca Juniors vs. Racing	(Prode Nº 1)
Huracán vs. Rosario Central	(Prode Nº 2)
Platense vs. Ferro Carril Oeste	(Prode Nº 3)
Sarmiento vs. Colón	(Prode Nº 4)
Unión vs. Estudiantes	(Prode Nº 5)
San Lorenzo vs. Argentinos Jrs.	(Prode Nº 6)
Newell's O. Boys vs. Vélez Sársfield	(Prode Ng 7)
Independiente vs. River Plate	(Prode Nº 8)
Talleres vs. Instituto	(Prode Nº 9)

Además, el concurso del PRODE está integrado por cuatro partidos de primera división "B":

Banfield vs. Deportivo Español	(Prode Nº 10)
Atlanta vs. Deportivo Morón	(Prode Nº 11)
Villa Dálmine vs. Almagro	(Prode Nº 12)
Arsenal vs. Deportivo Italiano	(Prode Nº 13)

CRESPI
SECO TINTO
ROSADO BLANCO
SOLICITELO EN SU COMERCIO HABITUAL
O AL REPRESENTANTE LOCAL
JOSE LERSUNDI
MORENO 41 MAIPU

Atlético y Sportivo Las Armas se Impusieron Ayer

Ante numeroso público que se dio cita en el estadio "Ricardo Otamendi" se disputó ayer la tercera fecha del campeonato local, que deparó dos interesantes encuentros.

A primera hora se enfrentaron Atléitco e Independiente, quienes ofrecieron una lucha intensa, donde el primero reforzado con nuevos elementos ha logrado esquematizar un equipo que tiene ahora mayor enjundia y peligrosidad, la que puso en evidencia a lo largo de la lucha, lo que le permitió obtener un triunfo merecido e inobjetable por dos goles a cero, marcados éstos por Augusto y Zubiaurre.

A continuación se midieron Jorge Newbery y Sportivo Las Armas, imponiéndose los visitantes por 3 a 0. El score puede parecer abultado —para lo que fue el desarrollo del partido— pero la victoria fue merecida, ya que el ganador actuó con aplomo e inteligencia en todas sus líneas y fue aprovechando todas las situaciones favorables que se fueron presentando a lo largo del encuentro. Los blanquinegros debieron soportar las ausencias de sus delanteros titulares: Coronel, Piuri y Montes, lo que no va en desmendro de la victoria de los "verdes" y que al conseguir estos dos valiosos puntos, pasan ahora a encabezar la tabla de posiciones junto con Boca Juniors que totaliza 4 unidades.

A continuación le brindamos la síntesis de la jornada:

ATLETICO 2 INDEPENDIENTE 0

ATLETICO (2): Lartiga Ugalde, Marcelo Parisi, Maiz y Suárez; Jorge Lorente, Luis Lorente y Martín Zubiaurre; Stefani, Augusto y José Zubiaurre.

INDEPENDIENTE (0): Sasali; Velázquez, Del Sol, Ríos y Piruzanto; Oliferuk, Vidal y Martínez; Mendiburu, Sequeira y Castro.

GOLES: Augusto y Martín Zubiaurre para Atlético. CAMBIOS: Ibarra por Suárez (A), Eduardo Parisi por Stefani (A), Revello por Castro (I), Alba por Revello (I). ARBITRO: Vives. Líneas: Pelavecino y Suárez.

JORGE NEWBERY 0 SPORTIVO, LAS ARMAS 3

NEWBERY (0): Quiroga; Duarte, Lorente, Ortiz y Calderón; Ríos, Pintos y Gestido; Leguizamón, Astray y Pérez.

SPORTIVO (3): Balker; Sturman, Casalla, Gascue y Alvarez; Raúl Coronel, Lobos y César Coronel; Cueto, Etchevarría y Palmieri.

GOLES: Etchevarría, Coronel para Sportivo. CAMBIOS: Sosa por Leguizamón (N) y Vidal por Pérez (N). RECAUDACION: $ 1.470.000. ARBITRO: Suárez. Líneas: Villarreal y Vives.

Voley: La Escuela Normal Fue 2da. en el Intercolegial en Dolores

En la vecina ciudad de Dolores se disputó el fin de semana un Campeonato Provincial Intercolegial de Voley para menores, en el que participó un representativo de la Escuela Nacional Normal Superior de Maipú.

Cumpliendo una sensacional actuación, las estudiantes maipuenses vencieron primeramente a Tres Arroyos por 3 sets a 2, luego a Mercedes por 3 a 0 y en la final también derrotaron a Olavarría por 3 a 0. Con estos triunfos, logrados mostrando un buen nivel de juego, llegaron a la final en las que le tocó enfrentar al fuerte equipo de la ciudad de Colón, ante quien cayeron derrotadas por 3 sets a 0, registrándose en cada set estos marcadores: en el 1º) 15-9; en el 2º) 15-9 y en el tercero 15-11.

Las posiciones finales de este certamen fueron las siguientes: 1º) Colón; 2º) Maipú; 3º) Trenque Lauquen; 4º Olavarría y 5º Pigüé.

El representativo de la Escuela Nacional Normal Superior que dirige la profesora Sra. Felisa Bufarini de Morette, estuvo integrado por las siguientes jugadoras: Claudia Jaureguiberry, Gabriela Quiñones (cap.), Beatriz Laxalde, Virginia Ayastuy, Rosanna Revello, Claudia Leonelli, Fabiola Pagliero. Rosanna Leonelli, Costanza Verna.

Resultados de T. C. en Mar del Plata

Sintéticamente por falta de espacio brindamos a nuestros lectores la clasificación final de las pruebas de T. C. disputadas ayer en el autódromo de Mar del Plata, donde el volante maipuense Alberto Larrovere consiguió la 6ª colocación.

CLASIFICACION FINAL - T.C. "B"

	Piloto	Tiempo	Vtas.
1º Nº 1	Eduardo Finocchio	21.02.00	20
2º Nº 4	José Solís	21.04.41	20
3º Nº 16	Armando Llul	21.11.94	19
4º Nº 48	Armando Goncalve	21.13.07	19
5º Nº 86	Claudio Zanette	21.27.14	19
6º Nº33	Juan Madarietta	21.30.46	19
7º Nº 19	Víctor Rapari	21.41.42	19
8º Nº 2	José L. Gabrielli	17.43.12	17
9º Nº 22	Santiago Monsec	18.40.56	17
10º Nº 34	José Fernández	18.45.60	17
11º Nº 11	Juan José Garrido	S/T.	14

Promedio general: 101,473 km./h. Récord de vuelta: 1.01.78, Coche: 2. Vuelta: 2da. Promedio de 103,460 kilómetros por hora.

CLASIFICACION FINAL DE T.C. "A"

	Piloto	Tiempo	Vtas.
1º Nº 8	José Luis Gabrielli	20.55.03	20
2º Nº 12	Carlos Calamante	20.55.90	20
3º Nº 2	Luis Hernández	21.04.18	20
4º Nº 30	Guillermo Machín	21.16.17	20
5º Nº 25	Oscar Morán	21.16.77	20
6º Nº 14	Alberto Larrovere	21.19.27	20
7º Nº 5	Luis Troglia	21.21.90	20
8º Nº 22	Daniel Serafini	21.38.69	20
9º Nº 41	Carlos Garrido	21.43.20	20
10º Nº 32	Jorge Salvi	21.45.90	20
11º Nº 9	Pedro Panunzio	S/T.	12
12º Nº 73	Jorge Scaglia	S/T.	9

Promedio general: 101,858, km/h. Récord de vuelta: 1.01.46. Coche: 8. Vuelta: 5ta. Promedio: 103.999 kilómetros por hora.

CEREALERA LA POSTA S. R. L.

PLANTA DE SILOS Y OFICINA: Ayacucho y San Lorenzo
C. C. 58 - C. P. 21055 Maipú (7160) - Bs. As.

★ ACOPIO DE:
Cereales - Semillas - Pasturas en General

★ VENTA DE:
Fertilizantes - Máquina Clasificadora y Calibradora de Cereales (a su disposición)

★ MATERIALES RURALES:
Postes de acacia y quebracho de distintas medidas - Alambres - Varillas - Torniquetes en general

★ FABRICA DE:
Mangas - Tranqueras - Cargadores - Guardaganados, etc. (construcción de las mismas de acuerdo a vuestro pedido).

★ REPRESENTANTE DE:
Compañía de Seguros "LA FRANCO ARGENTINA Sociedad Anónima"

Maderitas "Julián"
VIDRIOS CRISTALES Y ESPEJOS
VENDE E INSTALA
ESTANTERIAS METALICAS
RAPI-ESTANT
NECOCHEA 781 TEL. 21-577

DESPENSA y FIAMBRERIA
"La Estrella"
de RAUL C. MORCELLA
PELLEGRINI y JULIAN LYNCH
TELEFONO 21345
MAIPU (Pcia. Bs. As.)

Salomón-Bozzano
Lanas - Cueros
Representantes en Gral. Madariaga, Maipú, Gral. Pirán y zona. de PAZ e Hijo S. A.-Exportación
OFICINAS: MADERO Y RIVADAVIA TEL. 21128 - 21516 MAIPU

MUSEO HISTÓRICO Maipú BS As

Cuatro Chilenos Fueron Expulsados Hacia La Argentina

MENDOZA, (Télam). — Cuatro chilenos, dos de ellos ex ministros del gobierno socialista de Allende, otro del gobierno de Frei y un político, fueron expulsados ayer de su patria por el presidente Augusto Pinochet y ayer por la madrugada traspasaron la frontera hacia la Argentina, sin custodia, encontrándose ahora alojados en el Regimiento 16 de Infantería con asiento en Uspallata.

Los deportados son el ex ministro de Justicia del gobierno de Frei, Jaime Castillo Velazco; el ex senador y ex dirigente del partido izquierda cristiana, doctor Alberto Gérez y los ex ministros del gobierno socialista de Salvador Allende, Carlos Briones y Orlando Caturia, quienes fueron llevados por autoridades chilenas en un helicóptero hasta los Andes, donde abordaron un ómnibus internacional con el cual traspusieron la frontera.

Al ingresar a territorio argentino, quedaron primero a disposición de Gendarmería Nacional y al mediodía fueron trasladados al Regimiento 16 de Infantería con asiento en Uspallata, donde llegaron alrededor de las 15.30 y donde permanecen hasta el momento. Los cuatro ex funcionarios chilenos, tras ser dejados en los Andes por un helicóptero de la Fuerza Aérea Chilena, abordaron, sin ningún tipo de custodia, un ómnibus de la empresa internacional de viajes "Tas Choapa", en el cual traspusieron la frontera hasta la localidad argentina de Las Cuevas, quedando allí a disposición de Gendarmería.

Castillo Velazco, ex ministro de Justicia durante el gobierno de Eduardo Frei, ya había sido deportado anteriormente y se le permitió regresar luego a su país. Actualmente es vicepresidente del Partido Demócrata Cristiano de Chile y se desempeñó también como abogado de la familia de Orlando Letelier, ex canciller chileno asesinado en Estados Unidos. Además es vicepresidente de la Organización Demócrata Cristiana de América.

Castillo Velazco estuvo hace un mes en Buenos Aires en una reunión preparatoria del Décimo Congreso de la Organización Demócrata Cristiana de América, que se efectuará en diciembre en Venezuela.

BEAGLE: NO HAY PLAN BILATERAL

BUENOS AIRES, (Télam). — No hay ningún plan bilateral paralelo para la mediación en la zona austral, informó anoche oficialmente el Palacio San Martín.

La aclaración, hecha por el vocero de la cancillería, ministro Federico Erhart del Campo, se originó en supuestas declaraciones atribuidas al viceministro de Relaciones Exteriores de Chile Ernesto Videla, según las cuales se estaba preparando un plan de cooperación y paz.

Viola con Manrique

BUENOS AIRES, (Télam). — El presidente Roberto Eduardo Viola, dialogó ayer con el titular del Partido Federal, Francisco Manrique, según lo informó a la prensa el citado dirigente político.

Manrique afirmó que durante el encuentro, que se prolongó por espacio de una hora y media, había comprobado que "el presidente de la Nación no es un ausente en la realidad nacional que nos circunda". El titular del Partido Federal se reunió en horas de anoche con miembros de la Junta Federal de esa agrupación para informar detalles de la entrevista.

El diálogo se concretó ayer por la mañana en la residencia presidencial de Olivos y recién cobró estado público por la tarde. Manrique había sido convocado para ese encuentro en las últimas horas de anteayer. Comentó que había concurrido a un "mano a mano" con el presidente de la Nación durante el cual se pasó revista a "todos los problemas que afectan a la Argentina" y acotó qce "nada nos quedó en el tintero".

Manrique enfatizó que el presidente Viola tiene conciencia de todos los problemas que afectan al país.

Nuevo Aumento de Combustibles

BUENOS AIRES, (Télam). — Un aumento del 15 por ciento en las tarifas energéticas fue anunciado ayer por la Subsecretaría de Combustibles y Energía Térmica e Hidroeléctrica, que en el caso de los combustibles a partir de la cero hora de hoy.

De tal modo la nafta súper costará 2.470 pesos por litro, la común 2.030 y el gas oil y kerosene 1540 pesos. Aún cuando el parte oficial no lo especifica, el ajuste afecta a los servicios de gas y electricidad, sin indicarse desde qué fecha se aplicará el ajuste en las respectivas facturaciones.

En el caso de la motonafta súper el aumento resulta del 14,9 por ciento al pasar de 2.150 pesos, precio actual, a 2.470 pesos; en el caso de la común el aumento es del 14,7 por ciento, pasando de 1770 a 2030 pesos. Para el gas oil y el kerosene el aumento es del 14,9 por ciento, elevando el actual precio de 1340 a 1540; el diesel oil aumentará 14.6 por ciento y pasará de 724 a 830 pesos; y el kilogramo de fuel oil aumentará un 15,1 por ciento, pasando de 417 a 480 pesos.

Con ajustes de la misma proporción fueron afectados los aero-kerosenes y el carbón residual de petróleo. En el caso del gas el aumento del 15 por ciento afecta tanto a los servicios domiciliarios de gas natural como al expendio de gas licuado.

LA VOZ

Año LXXIX
Nº 21.213

Edición de
16 páginas

MAIPU
Miécoles 12 de agosto de 1981

Precio del
Ej. $ 1.800

Multipartidaria: «Secretariado Político»

BUENOS AIRES, (El plenario de la convocatoria multipartidaria resolvió anoche constituir un "secretariado político", quien dirigirá los movimientos de la agrupación, e iniciar las consultas con los partidos políticos "más cercanos" entre quienes se mencionó al conservadorismo popular, el Frente de Izquierda Popular, los Partidos Socialistas y el Partido Comunista.

El plenario de la multipartidaria sesionó anoche entre las 17 y las 19.15 en el local democristiano de Combate de los Pozos 1055, en esta capital, y a su término el presidente del plenario, Francisco Cerro, informó a la prensa sobre las decisiones adoptadas, mientras se constituía en el mismo local la "Comisión de los Cinco", que comenzó a trabajar en la redacción de las notas-invitaciones a los demás partidos.

Dijo Cerro —futuro presidente de la Federación Democristiana que unificará a todos los sectores de esta ideología— que en esta reunión se trató solamente la consulta o invitación de partidos políticos, no así en lo que hace a sectores gremiales o sociales y se aprobó el respecto el despacho de la comisión de "Los Cinco", que se reunió la semana pasada en la misma sede. Aquel proyecto señalaba que la convocatoria sería amplia y sin exclusiones y que se incorporarían, "en esta etapa" a otros grupos políticos, en grupos de trabajo o comisiones que desarrollarían cada un de los temas

No obstante, aclaró Cerro que "por ahora, la multipartidaria sigue con los cinco partidos convocantes, lo cual no significa que se haya pronunciado por aceptar o excluir a ningún otro partido".

Se decidió —agregó— "la consulta a los sectores políticos, especialmente a los de dimensión nacional" y se le remitirá una nota adjuntando el reciente documento de "convocatoria al país" para que se pronuncien sobre "los fines y objetivos de esta iniciativa". También se estipuló que la próxima reunión del plenario —que seguirá existiendo, pese a la formación del secretariado político— se realice en la sede del Partido Intransigente "en fecha a determinar".

Adelantó Cerro que la Unión Cívica Radical ya ha designado como integrante del secretariado político al ex ministro de Economía, Juan Carlos Pugliese, pero aclaró que los demás nucleamientos deberán reunirse internamente y convocar a sus organismos de decisión para nombrar uno de sus representantes.

Asimismo, se informó que durante la reunión de ayer se presentó un informe a los miembros del plenario en relación a lo tratado en la audiencia con el episcopado, que —puntualizó— excedió los marcos del protocolo.

El secretariado político será "el representante ejecutivo de la multipartidaria", aclaró Cerro y agregó que a los efectos de la correspondencia y administración el radicalismo ha ofrecido su sede de Alsina al 1.700, pero eso no obsta para que el organismo se reúna en cada local rotativamente.

Trascendió que no se invitará a la FUFEPO, ni a sectores que han expresado su disidencia con la multipartidaria, pero Cerro enfatizó que "se trata de cubrir todo el espectro ideológico argentino". Otro de los sectores consultados será la fracción de Línea Popular que lidera Horacio Domingorena.

Se consultará al Partido Socialista Popular de Víctor García Costa, al de Guillermo Estévez Boero; al Socialista Unificado de Simón Lazara ya la Confederación Socialista Argentina que dirige Alicia Moreau de Justo y Héctor Polino.

ASISTENTES

Concurrieron los siguientes políticos: Francisco Cerro, Enrique de Vedia, Carlos Auyero, Martín Dip, Hugo Conza, Alberto Aramount Salvador Busacca, Antonio Tróccoli, Eduardo Angeloz, Juan Trilla, Torcuato Fino, Herminio Iglesias, Néstor Carrasco, Bernardo Montenegro Rosaura Isla, Américo García, Marcos Merchenski, Carlos Zafore, Juan Carlos Manes, Miguel Monserrat, Raúl Rabanaque Caballero y Marcelo Arabolaza.

Fue Designado el Nuevo Comandante de la Armada Nacional

(Información en pág. 10)

Exposición del Ministro Tomás Liendo

BUENOS AIRES, (Télam). — El ministro del Interior, general de división Horacio Tomás Liendo, efectuará hoy una exposición ante las más altas autoridades nacionales sobre la forma en que se instrumentarán los contactos políticos.

La disertación se llevará a cabo a las 17.30 en el Salón Blanco de la Casa de Gobierno con la participación de ministros, secretarios y subsecretarios de Estado.

El secretario de Asuntos Institucionales del Ministerio del Interior, Dr. César Eduardo Amaro Pourciel, confirmó ayer por la tarde a los periodistas la información que en tal sentido había trascendido momentos antes.

El vocero oficial indicó, a modo de comentario que las normas dispuestas en marzo de 1976 en materia política son "leyes transitorias y son objeto del constante y correspondiente estudio".

Sobre un eventual levantamiento de la veda política, el Dr. Pourciel informó que el ministro Liendo no efectuará un anuncio en ese sentido, pero no descartó la posibilidad de que ese tema sea motivo de comentario durante la disertación verbal del titular de la cartera política del gobierno.

Preguntado con relación a cuándo comenzarían los contactos con las agrupaciones políticas, en esta segunda etapa del Proceso de Reorganización Nacional, el vocero oficial indicó que no podía precisar una fecha cierta y que no se había programado un orden para ese tipo de consultas.

Fuentes vinculadas al Ministerio del Interior comentaron que el ministro Liendo haría exposiciones sobre los temas mencionados, que están directamente relacionados con la futura instrumentación para comenzar la redacción de la ley orgánica que regirá la vida de los partidos políticos.

Autopistas: Servicios Diferenciales

BUENOS AIRES, (Télam). — Desde el jueves, entre las 6 y las 21, circularán por las autopistas 25 de Mayo y Teniente General Dellepiane, unidades que prestan servicios diferenciales de autotransporte, de acuerdo a una resolución del Ministerio de Obras y Servicios Públicos.

Se informó, que la concesión, con carácter provisional, fue hecha ante una solicitud presentada por la empresa Dota S.A. de Transporte Automotor — Línea 28—, con unidades apropiadas y que no interferirán el movimiento en esas vías de comunicación capitalinas.

Los vehículos, que pueden transportar 40 pasajeros sentados, unirán las terminales del Puente de la Noria y Plaza Constitución en 20 minutos y de Liniers a esa estación ferroviaria en 25.

La medida del M.O.S.P., estableció dos cuadros tarifarios: 1) Retiro - Plaza Constitución, 3000 pesos; Retiro - General Paz y 27 de Febrero, 6.500; 2) Retiro - Plaza Constitución, 3000 pesos; Avenida General Paz y Juan B. Alberdi, 6.500 pesos; Avenida General Paz y Rivadavia, 8000 pesos.

Diario LA VOZ
Registro Nacional de la Propiedad Intelectual: 62748
Adherido al Servicio de la Agencia TELAM
Asociado a ADEPA
Corresponsal en Buenos Aires
Sr. Héctor R. Badié
Manuela Pedraza 5050
T.E. 51-4192 - BUENOS AIRES
Dirección y Redacción:
SARMIENTO 357 - TELEFONO 21001

DIA 224 Semana 32 Año 1981
CUARTO CRECIENTE

SANTA CLARA

Jubilados y Pensionados: Aumento

LA PLATA, (Télam). — El Poder Ejecutivo bonaerense, a través del decreto 868, elevó a $ 945.000; $ 1.000.000; y a 1.050.000, a partir del 1º de julio, 1º de agosto y 1º de septiembre, respectivamente el haber mínimo de las jubilaciones otorgadas por el Instituto de Previsión Social de la Provincia.

Asimismo, establece en $ 710.000; $ 750.000 y $ 790.000, a partir del 1º de julio, 1º de agosto y 1º de septiembre, respectivamente, el haber mínimo de las pensiones.

INDICES DE CORRECCION

El gobierno bonaerense fijó en 1,10; 1,05 y 1,05 los índices de corrección a aplicar en los meses antes mencionados. el monto de las prestaciones, cuyos haberes no hubieran podido ser correlacionados con un carg en actividad.

Por otra parte estableció en 1,57; 1,65 y 1,73 los índices para actualizar los coeficientes, para ser aplicados en las liquidaciones correspondientes a los afiliados que cesaren en la actividad a partir de las fechas citadas anteriormente.

Profesionales

Dr. LUIS CARLOS GIORGI
Doctor en Medicina
Rivadavia 349 Tel. 21057 Maipú

Dr. MARIO A. SALOMON
Médico
Atiende de 16 a 20
R. Mejía 561 Tel. 21033 Maipú

Consultorio Dental
Dr. MIGUEL A. ZANADA
Odontólogo
Atiende Mutuales

Dr. ALBERTO DZIWAK
Especialista en Ortodoncia
Atiende martes 25 de agosto
J. Lynch 627 Tel. 21681 Maipú

LUDOVICO H. FILLEAUDEAU
Especialista en Niños
Ex Médico del Hospital de Niños de La Plata
Mitre 774 Tel. 0267-5542
Gral. Madariaga

Farmacia "Del Pueblo"
de LUIS M. CAMINO
Farmacéutico
Gral. Paz 300 - Tel. 336
Coronel Vidal

Laboratorio MAIPU
Análisis Clínicos - Atención de las Mutuales
Dr. PEDRO MARTIN
Bioquímico
Lavalle y Laprida Tel. 21040
Maipú

Dra. MABEL PEDRETTI de SEGRETIN
Doctora
Análisis Clínicos y Bacteriológico
Atención en domicilio
Mutuales
J. Lynch y Pellegrini
Teléfono 21712 Maipú

MAXIMO A. TOGNI
Escribano Público Nacional
Madero 353 Tel. 21070 Maipú

ARNOLDO DOMINGO GLARIA
Abogado
V. López 452 Tel. 21556 - 21071

ADALBERTO PAJON
Escribano Público
Registro de Contrato Nº 4
Atiende diariamente de 9 a 12 y de 16 a 19
Madero 216 Tel. 21151 Maipú

MARTIN A. RAPPALLINI
NELIDA E. ALZA
Escribanos Públicos Nacionales
Madero 473 Tel. 21019 Maipú

Estudio Jurídico "FAHEY"
HORACIO G. FAHEY CARLOS H. FAHEY
Abogados
Alsina 551 Teléfonos 21175 - 21268

Estudio Jurídico "Guma"
OSCAR L. GUMA
JULIO A. GUMA
Abogados
Alsina 249 Tel. 21248 - 21031

ROSA MARIA PERUCHENA
Abogada
Belgrano 306 Tel. 21136 Maipú
Av. Belgrano 1123, 3er. piso 14
Tel. 372-498 Buenos Aires

Gilda Alvarez Luchia
Héctor J. Bozzano
ABOGADOS
Madero y Rivadavia - Maipú
Tel. 21128 - 21516
Santa Fe 2674 - Tel. 849524
Buenos Aires

HUGO RODOLFO CIAFARDO
Procurador Nacional
Jubilaciones - Pensiones
Comunica que a partir del mes de mayo, atenderá los días jueves en el horario de 10 a 12 y de 19 a 21 horas.
Madero 741 Maipú

Roberto Jorge Depaoli
Arquitecto
Lavalle 989 Tel. 21377 - Maipú
Córdoba 2661 Tel. 37252 - MdP

EDUARDO ALBERTO POZZO
Contador Público Nacional
Lavalle 919 Tel. 21639 Maipú

Panadería "EL PROGRESO"
BELGRANO Y MORENO
Sucursal: Alsina 355
- Artículos de Cotillón
- Adornos para tortas
- Artículos para repostería
- Discos para empanadas
- Pre-Pizzas
- Pan de Salvado

Pionono ..... $ 22.000 el Kg.
Biscochuelos .... $ 20.000 el Kg.
¡Por supuesto..!
Pan - Galleta y Factura

MUSEO MUNICIPAL "KAKEL HUINCUL" MAIPU BS. AS.

Inauguróse la Asamblea Ordinaria del Consejo Federal de Cultura y Educación

CORRIENTES, (Télam). — El ministro de Cultura y Educación de la Nación, ingeniero Carlos Burundarena, consideró indispensable "actuar desde la escuela, pues desde allí se dinamizó a la Argentina ubicándola en el primer lugar de Latinoamérica, el cual deberá ocupar nuevamente".

El funcionario formuló estos conceptos al hablar en el acto inaugural de la IV Asamblea Ordinaria del Consejo Federal de Cultura y Educación, que se realizó en el recinto de la legislatura correntina.

En este primer día de reunión, el consejo analizó diversos temas, entre ellos el programa de actividades de los ministros y funcionarios del área Educación y Cultura, las escuelas de frontera y la campaña nacional contra la deserción escolar. Las deliberaciones finalizarán hoy, luego de la evaluación de los temas tratados y el análisis del Proyecto Patagonia.

EL ACTO INAUGURAL

En su discurso, el ingeniero Burundarena reconoció que "la docencia argentina responde cuando es escuchada; de allí la trascendencia de estas reuniones, pues pretendemos un desarrollo integral, para acudir a las metas y objetivos que los hombres de nuestro país nos demandan".

Añadió que entre los objetivos concretos que el país requiere habrá que incluir la educación y la cultura, "para que así exista el verdadero desarrollo que tanto se habla en el mundo, que no es más que el desarrollo de lo verdadero". Al respecto dijo que junto con el desarrollo de la cultura y educación, se alcanzará el desarrollo económico y allí se obtendrá un desarrollo integral".

Finalmente exhortó a los ministros, funcionarios y docentes a "una dedicación seria al trabajo, para decir luego de esta asamblea: Hemos avanzado hacia el logro de los objetivos de la educación nacional".

Por su parte, el gobernador de la provincia, general Juan Pita, dijo que "no puede resultar extraño que ahora, empeñándonos en reorganizar la nación, el tema de la educación vuelva a ocupar el primer plano de nuestras preocupaciones para reconstruir y consolidar la unión nacional, establecer el conjunto de creencias y de ideas comunes en las que se cimente la nación misma y sobre las cuales se pueda proyectar la sociedad pluralista y libre que ambicionamos".

Reglamentación de Obras Sociales

BUENOS AIRES, (Télam). — La Comisión de Asesoramiento Legislativo (CAL) calificó ayer como de "significativa trascendencia" a un nuevo proyecto de decreto por el cual se reglamenta la ley de Obras Sociales, Nº 22.699.

En su sesión plenaria matutina, la C.A.L. decidió retener para su estudio la reglamentación de dicha ley ya que el anterior proyecto entrado al organismo el 26 de mayo último, fue retirado por el Poder Ejecutivo el 9 de junio pasado para efectuar algunas modificaciones.

Cabe consignar que esta iniciativa —que tuvo origen en el Ministerio de Acción Social— fue girado por el PEN al organismo asesor castrense por tratarse de la reglamentación de normas legales elaboradas de acuerdo a pautas proporcionadas por la propia Junta Militar.

En la misma sesión, la CAL declaró también de significativa trascendencia otro proyecto de ley por el cual se autoriza a Yacimientos Carboníferos Fiscales (YPF) a transferir tierras de su propiedad a entidades de bien público.

El proyecto —orginado en el Ministerio de Obras y Servicios Públicos— apunta a lograr la cesión de parcelas con inmuebles para ser destinados al funcionamiento de escuelas y centros de acción comunitaria, según pudo saberse.

DESMENTIDA

Por otra parte, el coordinador general de la CAL, coronel Carlos Juan Prandini, desmintió que el organismo se encuentre analizando una norma legal relacionada con el bono de refinanciamiento, denominado oficialmente "Régimen de Consolidación Económico-Financiera".

Restaurant «Toga's»
(ex Cardón)
UNA COCINA DIFERENTE PARA MAIPU
TAMBIEN PODRA DEGUSTAR EXCELENTES
PASTAS CASERAS
—o—
Moreno y Ruta 2 MAIPU

Ferias Bozzano Macchi s.a.
Comisiones Consignaciones
NUESTRO PROXIMO REMATE
VIERNES 28 DE AGOSTO
Día sábado 26 de setiembre: Remate especial de Reproductores Aberdeen Angus
Casa Central:
MADERO y RIVADAVIA T. E. 21128-21258-21516 MAIPU

SAN CAYETANO AUTOMOTORES
ALSINA y RAMOS MEJIA MAIPU (Bs. As.)
OFRECE AUTOMOTORES NUEVOS Y USADOS

Fiat 600	1966	Jeep Pick-Up	1962	Citroen	1966
Baqueano 500	1961	Chevrolet	1969	Acoplado Ahiello Duales	
Ford F-100	1967	Ford Falcon	1968	Ford Falcon	1977
Fiat 1500	1963	Ford Falcon Diesel	1972	Ford 3500	1961
Peugeot 404	1968	Dodge Pick-Up	1965	Casilla Rodante, 4 ruedas	
Rambler	1966	Volswagen	1961	Tractor Deutz 2 C	
Estanciera	1961	Fiat 128	1973	Rastrojero Diesel	
Estanciera	1964	Fiat Multicarga	1972	Camión Bedford Volcador	
Jeep Pick-Up	1967	Citroen	1969	Ford Fairlane	1971
Jeep Pick-Up	1961			Ford Ranchero 221, Caja 4ª	1979

La Multisectorial con Porcile

BUENOS AIRES, (Télam). — Seis dirigentes del nucleamiento denominado Intersectorial CNT-20, estuvieron reunidos durante dos horas co nel ministro de Trabajo, Julio César Porcile, a mediodía de ayer. Conversaron sobre lo smecanismos que se adoptarán hoy e nla reunión conjunta que tendrá lugar en el Ministerio de Economía, Hacienda y Finanzas, en la que participarán —además del doctor Sigaut— miembros de la Unión Industrial, de la Intersectorial y el mismo ministro Porcile.

Se supo que el ministro de Trabajo explicó a los sindicalistas que Lorenzo Sigaut tendrá a su cargo una exposición amplia sobre la situación económica y explicará además, las medidas que se han adoptado para reactivar el aparato productivo. La presencia de los dos sectores principales de la producción —empresarios y obreros— apunta a continuar el diálogo iniciado en la cartera laboral, que tiene por objetivo final la concertación.

Al despacho de Porcile acudieron ayer Rubén Marcos, Jorge Triaca y Enrique Venturini (Comisión Nacional del Trabajo), y Juan Rachini, Hugo Barrionuevo y Jorge Luján (Comisión de "los 20"). Estos mismos dirigentes representarán a la Intersectorial en el encuentro de hoy con el ministro Sigaut. En la reunión de ayer con Porcile, los dirigentes habrían mostrado también su preocupación por el actual nivel de los salarios, y se habría expresado al ministro que luego de acordarse el cese de despidos, suspensiones y cierre de fábricas, será necesario encarar la recuperación del salario ni bien existan evidencias de una reactivación económica, hecho que debería producirse en no más de cuatro meses.

LA DETENCION DE CESAR LOZA

BUENOS AIRES, (Télam). — Fue detenido y liberado dos horas después, el dirigente portuario César Loza, junto a otros seis activistas de la agrupación que aquél lidera. El hecho se produjo en el acceso al puerto por la calle Maipú, en momentos en que los citados repartían volantes e invitaban a los estibadores a firmar un petitorio dirigido a las autoridades. El hecho se produjo a las 13.30 cuando personal de la comisaría 46ª detuvo a Loza y a sus acompañantes, pero luego de considerar que no violaban norma vigente alguna, procedieron a ponerlos en libertad previa identificación.

Visita de Altos Mandos

CORDOBA, (Télam). — Realizaron una visita a la Guarnición Aérea de Córdoba, los jefes del Estado Mayor de las tres fuerzas.

Asistieron los titulares del Estado Mayor del Ejército, general de división José Antonio Vaquero y accidental de la Armada, vicealmirante Rubén Franco, acompañados por el jefe del Est. Mayor de la Fuerza Aérea, brigadier mayor Hipólito Mariani. Se interiorizaron de las múltiples actividades que se desarrollan en el principal centro aeronáutico del país.

También estuvieron presentes el jefe del Estado Mayor Conjunto, general de división Llamil Reston, incorporándose a su arribo a Córdoba, el gobernador local, general (R) Adolfo Sigwald y el jefe del Tercer Cuerpo de Ejército, general de división Cristino Nicolaides. A su arribo la delegación fue recibida por el jefe de la Guarnición Aérea Córdoba, brigadier Sigfrido Plessl.

La visita se efectuó a la fábrica militar de aviones, fábrica de armamentos y Escuela de Aviación Militar, efectuando una exposición el jefe del área material Córdoba, brigadier Guillermo Héctor Marotta sobre Industria Aeronáutica Nacional. Presenció además la comitiva, una demostración de la operatividad del Biturbohélice IA-58 Pucará con armamento y munición nacional.

Distribuidora ATLANTICA

HELADOS
DULCES
QUESOS
LACTEOS
FIAMBRES

Un servicio integral, todo el año para:
BARES - RESTAURANTES - FIAMBRERIAS

BELGRANO 636 TELEFONO 21266 MAIPU

Asociación Clínica Quirúrgica de Maipú

BELGRANO Y LAPRIDA T. E. 21146

Clínica Médica - Clínica Quirúrgica - Partos
Cirugía General - Niños - Radiología
Fisioterapia

— GUARDIA MEDICA PERMANENTE —

CUERPO PROFESIONAL:

Dr. Luis Giorgi — Dra. Mabel Alvarez
Dra. Susana Goodwyn — Dr. Carlos Coudannes
Dr. López Osornio — Dr. Martín de Amézola
Dr. Raúl Montalverne — Dr. Alfredo Ducós (h)
Dr. Heriberto Muglia — Dr. Carlos Fahey

ESPECIALIDADES PERMANENTES:
Dr. Alfredo Ducós - Cirugía General
Dr. Carlos Corbalán - Ecografía obstétrica y Ginecológica
Dr. Juan M. Prieto - Pediatría

VISITAS ESPECIALISTAS:

Dr. Horacio Dente - Oftalmología	2-9-81
Dr. Saúl Mendoza: Nariz, Garganta, Oído	15-8-81
Dr. Alfredo Pollera - Neurología	11-8-81
Dr. Rodríguez Sanmartino, Ortopedia y Traumatología	8-9-81
Dr. Sambartolomeo - Alergia	14-8-81

SOLICITAR TURNO EN LA ADMINISTRACION

VETERINARIA
Dr. Manuel Enrique Comesaña
SUEROS - VACUNAS - ANTISARNICOS
ANTIPARASITARIOS

ASESORAMIENTO PROFESIONAL

Diagnósticos - Tratamientos - Intervenciones

REPRESENTANTE DE:
"Fuerte Sancti Spíritu"
Líneas Completas de Laboratorios Responsables

ALSINA 243 TELEFONO 21264 MAIPU

SERVICIO DE BAR
"TIP—TOP"
ABIERTO LAS 24 HORAS
- CAFE CREMA
- SANDWICHES CALIENTES
- GOLOSINAS
- GASEOSAS

ESTACION DE SERVICIO AUTORIZADA
"LA CURVA"
de LORENZO - CONSOLI

RUTA 2 KILOMETRO 273½
TELEFONO 21448
MAIPU (Bs. As.)

Panadería
MAIPU
Fundada en 1878

- Pan
- Galleta
- Productos Dietéticos

Tiendas MAIPU

Sigue Ofertando

VIYELLA ancho 0.90 ..... $ 12.980
PULLOVERS caballero .... " 59.800
MOCASIN caballero suela goma, tipo "Cheroki" .... " 45.000

Compre en TIENDA MAIPU y gane
ALSINA Y MADERO
TEL. 21216 (7160) MAIPU

MUSEO HISTORICO "KAKEL HUINCUL" Maipú Bs. As.

Hace 25 Años

Maipú, 12 de Agosto de 1956..

INCENDIO EN LA AGENCIA FORD

Hoy poco después de las 10 horas en un depósito de combustible existente en la agencia Ford de la firma Lago Hnos. S.R.L., originose un incendio. El mismo tomó rápido incremento y pronto abarcó toda esa dependencia, dada la fácil combustión de los elementos allí almacenados.

La falta de elementos útiles para combatir el fuego puso una nota de inquietud entre los vecinos, pero felizmente el viento reinante fue el principal factor que el fuego no se extendiese a otras dependencias de la agencia.

Poco después de las 13 horas el fuego se había extinguido totalmente.

SOLICITAN LA MODIFICACION DEL IMPUESTO SUCESORIO

Confederaciones Rurales Argentinas se han dirigido al Ministerio de Hacienda de la Nación solicitando la modificación de las escalas correspondentes al impuesto sucesorio, pues considera que las vigentes afectan a la integridad del núcleo familiar, particularmente el sector agropecuario.

Luego de referirse a la política fiscalista del régimen depuesto, la mencionada entidad afirma que, sin el fuerte núcleo familiar unidos en las seguridades de la continuidad del trabajo, se resiente en su base la economía de la Nación y que las elevadas tasas de impuestos obran como factores de perturbaciones sociales y amenazan absorber el haber hereditario.

SERVICIO PARA ASESORAR AGRICULTORES

En la Dirección de Agricultura del Ministerio de Asuntos Agrarios ha sido organizado un servicio de laboratorios agrícolas, el que por ahora, según se informó constará de las secciones de edafología, fitoquímica, botánica y microbiología agrícola.

El servicio estará destinado al asesoramiento de los agricultores, los que podrán efectuar consultas a la sitada dirección, calle 55 Nº 763, de La Plata.

DEPORTES

Empataron sin goles Maipú y Vidal

Un encuentro de trámite movido e interesante fue el que ayer sostuvieron en nuestro estadio las representaciones de Maipú y Coronel Vidal. El conjunto local sin contar con su mejor alineación, por la falta de algunos titulares, actuó en mejor forma que su rival, predominando por mayor tiempo en la ofensiva, y con un poco de suerte podría haber resultado vencedor. Terminó el cotejo con un score en blanco.

El equipo local estuvo así formado: Castro; Rech y Moracci (Basualdo) Arteaga; Pelliza y Ojeda; Mullero (Pérez); Casado; Seresini; Antuña y Varela (Ramos).

En Tandil los Radicales no Aceptan Dialogar con el Intendente

TANDIL (Télam). — Dirigentes de la Unión Cívica Radical de esta ciudad remitieron la respuesta a la invitación que le formulara oportunamente el intendente municipal, teniente coronel (RE) Julio César Zanatelli.

Con la firma del doctor Carlos Mercader y Alfredo Andrade, presidente y secretario respectivamente, de dicha agrupación política, puntualizan en sus puntos más salientes de la nota: "Corresponde a la hidalguía de la UCR agradecer los términos de la invitación sin duda bien inspirada en el plano personal, pero debemos declinar la misma por razones que señalamos en breve".

"Su aceptación implicaría en el orden local, un hecho inédito en el país, el levantamiento de una veda política que ignoramos si ha sido su propósito producir y en tal caso si ello es el inicio de una decisión de carácter nacional que el llamado Proceso de Reorganización Nacional que usted representa se apresta a adoptar, en respuesta al reclamo de opinión responsable del país. Reconocemos la sana intención que puede promover a toda la administración para procurar continuidad a la planificación comunal para el mediano y largo plazo, sin olvidar que es preciso rescatar el derecho de los futuros representantes de la ciudadanía para elaborar y llevar adelante sus propios proyectos y programas de gobierno".

DOCUMENTO DEL RADICALISMO NEUQUINO

NEUQUÉN (Télam). — La Convención Provincial de la Unión Cívica Radical del Neuquén, dio a conocer un documento en el que adhirió a las gestiones cumplidas por el Comité Nacional del partido y ratificó lo actuado por el Comité Provincial, en torno a la Convocatoria Multipartidaria.

También se pronuncia por la defensa de los recursos naturales provinciales y por la necesidad de la reducción del gasto público, en lo que propone una "austera gestión gubernamental".

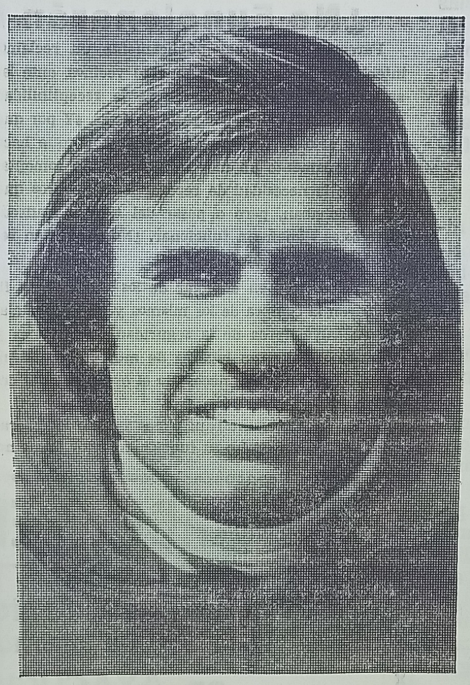

En mi campo, siembro lo mejor: girasol híbrido Cargill.

Así como no puedo dudar en una largada o ante la más difícil de las curvas, tampoco dudo en sembrar el mejor girasol: El que me asegura el más alto porcentaje en aceite y desde luego el mayor rendimiento económico.
Por eso siembro Girasol Híbrido Cargill.

Girasol Híbrido Cargill
La GRAN diferencia

Semilla fiscalizada por el Ministerio de Agricultura y Ganadería de la Nación.

TRIVEX

LA VOZ

DIARIO DE LA MAÑANA

Fundado el 3 de Setiembre de 1902

LUIS J. FILLEAUDEAU (1915-1937)

LUDOVICO FILLEAUDEAU (1937-1980)

LUIS OSCAR FILLEAUDEAU (Director)

Maipú. miércoles 12 de agosto de 1981

Día de la Reconquista

Todo el virreinato del Río de la Plata se conmovió al enterarse de noticias tan inesperadas. Fuerzas inglesas, al mando del general Guillermo Béresford, desembarcaron en Quilmes, se dirigieron al Riachuelo, y el 27 de junio de 1806 ocuparon el fuerte enarbolando su bandera en lugar de la española, que allí flameaba.

Sobremonte se hallaba en la Casa de Comedia presenciando "El sí de las niñas", de Moratín, cuando recibió la noticia. De inmediato se retiró a Córdoba, conducta que la posteridad siempre censuró a su condición de virrey.

Pero en esta campaña que fue dada en llamar "La Reconquista", surgieron dos nombres que estuvieron al frente de la defensa de la ciudad, y ellos fueron Santiago de Liniers que reunió en Montevideo un contingente de 1.300 hombres y Juan Martín de Pueyrredón que reunía mocetones fuertes y criollos valerosos para hacer frente al invasor. Liniers junto con los milicianos de Pueyrredón se dirigió a los Corrales de Miserere y desde allí intimó a los ingleses. y ante la negativa de Béresford, avanzó hasta la plaza mayor. Los invasores se replegaron hasta el fuerte donde se rindieron el 12 de agosto de 1806.

Esa fecha fue elegida como "Día de la Reconquista", en homenaje al paso inicial que llenó de gloria el espíritu argentino. La primera gran victoria, que precedería a tantas otras en defensa del suelo amado, la que permitió reconocer al pueblo su propio poder y le brindó confianza en sus posibilidades, la que constituyó el primer paso para que las ideas de libertad e independencia remolinearan por las calles de Buenos Aires y se instalaran en los hogares donde los patriotas comenzarían a reunirse para elaborarlas.

El primer paso de una realidad hermosa y progresista que dio dignidad al hombre argentino, y le permitió vivir en paz en esta patria soberana, que él supo construir y valorar, transmitiendo su dosis de nacionalidad a sus hijos y sus nietos, para un futuro viviente, glorioso y feliz.

MUSEO MAIPU KARL ... Maipu Bs As

Un Reloj que no da la Hora

Ya que un nuevo Lord Mayor rige nuestra Comuna, vamos a actualizar un reclamo por el cual desde hace años hemos venido bregando, sin que hasta la fecha se le haya dado la solución necesaria. Es por eso, que volvemos nuevamente sobre el tema. Nos vamos a referir al reloj de la Iglesia, toda una joya, que tiene como base un homenaje recordatorio a la familia Valinoti, que lo hizo traer expresamente de Milán y lo regaló al pueblo de Maipú.

Todos recuerdan —sobre todo los viejos vecinos — lo útil que resultaba para la población su funcionamiento y cuán agradecido se sintieron de tan importante donación.

El reloj —de esto hace muchos años— sufrió un desperfecto y nada se hizo para ponerlo en condiciones. Ahora sabemos que el Sr. Sánchez, con su reconocida habilidad y sapiencia, lo ha reparado y está prácticamente nuevamente en condciiones de volver a funcionar como antes.

Creemos entonces que quienes han andado en esa tarea, tan grata y desinteresadamente, deben activar su puesta en servicio, seguros de que recibirán el reconocimiento unánime de la población que por otra parte verá, que para las obras perdurables siempre hay gente que pone el hombro, para que éstas no desaparezcan como fue el deseo de los donantes, hijos de nuestro pueblo.

¿No Funcionarán Más los Semáforos?

Parece que efectuar públicamente un reclamo, interpretando el sentir de muchos vecinos, ante las autoridades actuantes, carece de la receptibilidad que era dable esperar por parte de éstas. ¿Y por qué decimos esto, se preguntarán ustedes? Porque hace aproximadamente un mes formulamos un comentario sobre la necesidad de reparar los semáforos que no funcionaban, pero a pesar del tiempo transcurrido éstos siguen sin funcionar. ¿No se pueden reparar, o no se quiere?

Nos ubicamos en el lugar de los vecinos que financiaron la compra de los mismos y que se instalaron en salvaguarda de la seguridad de peatones y de automovilistas, en lugares de muy intenso tránsito y donde era muy necesario el ordenamiento del mismo.

Y ellos nos preguntaban: ¿Cuesta tanto la reparación? ¿Es muy oneroso su funcionamiento? Como no estamos en condiciones de evacuarles las mismas, damos traslado éstas a las autoridades, para que si no efectúan la reparación pertinente, por lo menos hagan conocer al vecindario las cuasas por las que no se efectúa.

DESPENSA y FIAMBRERIA

"La Estrella"

de RAUL C. MORCELLA

●

PELLEGRINI y JULIAN LYNCH

TELEFONO 21345

MAIPU (Fcs. As.)

ASERRADERO EL INDEPENDIENTE

Extraordinaria Venta de Artículos Rurales

POR NUESTRA CUENTA Y ORDEN

en AYACUCHO - El Sábado

15 de Agosto a las 13 horas

5.400 Postes de quebracho colorado en distintos tipos y medidas.

1.800 Postes de Item y Acacia Blanca en distintos tipos y medidas.

95.000 Varillas para alambrados, de lapacho, mora, curupay, lapachín y quebracho blanco en distintas medidas.

220 Tranqueras de lapacho paraguayo en distintos modelos y medidas.

Mangas - Embarcaderos - Corral redondo de encierre - Tambores de aparte - Guardaganados

Maderas - Comederos - Bebederos de cemento y chapas de cemento para Tanque Australiano de hormigón armado. Todo al detalle y otros artículos más que estarán a la vista 48 horas antes.

Condiciones de venta exclusivamente al Contado
Las firmas no vinculadas deberán abonar en efectivo sin excepción
Comisión de compra 5% En el día del Remate.

Subastará Guillermo M. Arnaude s.a.

INFORMES:

BUENOS AIRES: (1010) Cerrito 512, 6º Piso, Tel. 350633/0712 - AYACUCHO: (7150) España 1060, Tel. 2414 - TRES ARROYOS: (7500) Istilart 626, Tel. 4556 - DE LA GARMA: (7515) Gallo 46, Tel. 68. Aserradero "El Independiente": Av. John F. Kennedy S/N., Tel. 2750, AYACUCHO Y Calle 1 Nº 566 Tel. 23106 y 24184, BALCARCE.

SOCIALES

Cumpleaños

Mañana celebra un nuevo aniversario de su natalicio la Sra. Edel Menchaca de Errecalde, por lo que ha de ser muy cumplimentada por familiares y amistades.

—El joven Marcelo Montenegro ha de ser muy felicitado mañana, con motivo de celebrar su cumpleaños.

—También mañana festejará su cumpleaños el joven Héctor Rubén Gestido, ocasión en que ha de ser muy agasajado.

Agradecimiento

Los familiares de quien en vida fuera Jiuyo Habú agradecen profundamente a todas las personas que asistieron a su velatorio y sepelio, como así también a las que le hicieron llegar las expresiones de pésame y muy especialmente a las autoridades, maestros y alumnos de la Escuela Nacional Normal Superior, por su concurrencia al velatorio en horas de clase.

Centro Basko Anaitasuna

COMUNICADO: Con motivo que en el próximo mes de octubre de 1981 se desarrollará en México las jornadas del IV Campeonato Mundial de Mus, y que debe enviarse la representación argentina, para cuyo efecto el día 5-9-81 se realiza el Campeonato Nacional en la sede del Laurak Bat en Buenos Aires. El Centro Basko Anaitasuna convoca a sus socios activos a participar del campeonato local para la designación de la pareja que representará a nuestro centro en el Campeonato Nacional, realizándose la confrontación el día 2-9-81, a las 10 horas en la sede de nuestra entidad. Mayores informes en la comisión.

Rumor de cuna

El hogar de los apreciados esposos Jorge Uribe-Amanda Cortadi se ha visto colmado de felicidad con la llegada de una primorosa nenita. Tanto la mamá como su hijita, que se asisten en Mar del Plata, se encuentran bien.

Misas

Miércoles, a las 18.30 horas: Por Salvador Consoli, (1er. anive.) intención de su esposa e hijos; por la recuperación de Lucía Menchaca de Elizalde, intención de sus familiares.

In-Memoriam

Los familiares de quien en vida fuera José Ficher harán oficiar el próximo sábado a las 18.30 horas, en la parroquia local una misa en su memoria.

—En la Iglesia Ntra. Sra. del Rosario, se oficiará el próximo sábado a las 18.30 horas, una misa en memoria de quien en vida fuera Magdalena Toso de Toso. Intención de la familia Saltore.

† Luisa R. de Theiller

El sábado ppdo., dejó de existir en General Madariaga, donde residía, nuestra apreciada ex convecina Da. Luisa Rech de Theiller, deceso que repercutió penosamente en esa y en ésta; donde contaba con numerosas relaciones. El sepelio de sus restos efectuado en la necrópolis de la vecina ciudad, exteriorizó el pesar causado por su desaparición. La extinta era madre del Sr. Mario Theiller, integrante de la firma Ferias Macchi de General Madariaga. A las innumerables muestras de pesar recibidas, sumamos las nuestras.

LA CUOTA DE HUMOR

Un amigo de Olmos se separó de su señora:

—¡Qué macana, che! ¡Y no tenés posibilidades de reconciliación?

—Imposible. Ella se casó con el abogado.

—¿Y los chicos?

—Se encargarán ambos.

—¿Cuántos hijos tenés?

—Ninguno...

—0—

Los dos paisanos ahorraban todo el mes pora com-?prarle la radio a su abuela. Cuando llegaron a la tienda se dieron cuenta que no les alcanzaba para las pilas.

—¡¿Van a llevarla sin pilas?! —preguntó el vendedor azprado...

—Y, si, total la abuela es sorda y no se va a dar cuenta...

—0—

Estaba Juan en un hotel del Sur, cuando observa que el dueño atiende a un tipo con cierto aspecto de vago:

—Usted dirá.

—Ando buscando alguna changa.

—Puede ganar unos pesos, más la comida, si ayuda a la cocinera a cortar leña.

—¿A verla?

—Está en el fondo la leña...

—No, la cocinera.

—0—

Llega Grossi a la tranquera y lo atiende el dueño de casa, padre de la mujer de sus sueños, una bella campesina:

—¿En qué puedo servir, mozo?

—Vengo por Laura.

¿Laura?

—Sí, señor.

—Las ocho y cuarto, m'hijo.

—0—

PARA TENER EN CUENTA

Deja que los demás se preocupen de averiguar quien eres. Ellos lo recordarán más tiempo que tú.

—0—

No hay talento más valioso que el de no usar dos palabras cuando basta una.

—0—

Las palabras humildes son mensajeros de la paz; las orgullosas, de la guerra.

—0—

Haz lo que puedas, con lo que tengas, donde te encuentres.

—0—

En dos palabras puedo resumir cuanto he aprendido acerca de la vida: sigue adelante.

—0—

Todos los comienzos son difíciles, especialmente el principio del fin.

—0—

Cuenta los recuerdos como si fuera dinero.

—0—

El éxito encubre mil desaciertos.

Bulbos de Gladiolos

16 Colores

$ 9.000 la docena

Florería "ANALID"

Confitería DAN-MAR

de Daniel Moschini

POSTRES - MASAS - FACTURAS

BELGRANO 424 T. E. 21372 MAIPU

LAVADO A VAPOR

Señor Propietario:

No espere más para lavar el techo o frente de su propiedad. Financiamos su trabajo por 30, 60 ó 90 días. Sin intereses.

Tratar:

Ramos Mexia 567

de 8 a 12 y de 14 a 19 horas.

POSTES - VARILLAS - TORNIQUETAS - CORRALES - MANGAS
Y TODA LA LINEA DE ARTICULOS RURALES

NO DEJE DE CONSULTARNOS, HALLARA LOS MEJORES PRECIOS

ASERRADERO EL INDEPENDIENTE

de Heriberto Fernández Diorio y Cía.

Casa Central:
Calle 1,
Nº 566
Balcarce

Sucursal:
Julián Lynch 1596
Teléfono 21488
Maipú

ROSALES DE RIO NEGRO

$ 16.000 c/u

FLORERIA ANALID

Omar Muliero

UNA MANERA EXCLUSIVA DE VESTIR

—

LA MODA AL INSTANTE

BELGRANO 490 MAIPU

Balance de Caracas: El Mejor Teat

A l ritmo de tambores y de "salsa", quedó oficialmente clausurado en Caracas el Quinto Festival Internacional de Teatro. Sin discursos y tal como correspondía al exhuberante país caribeño, una festiva reunión puso fin a lo que durante dos semanas fue otra fiesta: la del mejor teatro del mundo.

Veintitres elencos de otros tantos países fueron seleccionados de acuerdo con sus méritos artísticos para el Festival de Teatro y con el común denominador de representar cada uno de ellos concepciones de avanzada dentro de sus respectivas naciones. A pesar de que hubo abismales diferencias de calidad entre algunas puestas —lo cual expresa el desparejo desarrollo del teatro entre unos países y otros— quienes han seguido el festival desde su inicio, hace diez años, coincidieron en afirmar que el nivel de esta edición superó el de las anteriores.

Cuantro espectáculos contribuyeron fundamentalmente a elevar ese nivel: **Wielopole, Wielopole** del polaco **Tadeuz Kantor; Woyzeck,** la pieza **de George Büchner** según dirección del húngaro **Tamás Fodor; Natasja Filippovna,** una improvisación sobre **El Idiota** de **Dostoievski,** que dirigió el polaco **Andrej Wajda** y **Doña Rosita la soltera,** el clásico de Lorca que con protagonización de **Nuria Espert** llevó a escena **Jorge Lavelli.** Estas fueron las puestas que obtuvieron el unánime reconocimiento de los diversos públicos y la heterogénea crítica.

Inmediatamente después con algunos notables logros artísticos, pero con elementos estéticos o temáticos que motivaron el disenso, se destacaron las puestas de **Macunaíma,** una adaptación de la novela del brasileño Mario de Andrade, que dirigió **Antunes Filho; Britannicus,** de Racine, que llevó a escena **Gildas Bourdet** y **Boda blanca,** la puerta del Teatro Planeta dirigida por **Laura Yusem.**

Hubo dos espectáculos japoneses que suscitaron tantas adhesiones como rechazos. **Kazuo Oono** llevó un espectáculo unipersonal denominado **Admirando a la Argentina,** equívoco título referido a una bailarina donde conjugó pantomina y danza. El grupo **Sankai Junu,** en cambio puso en escena la obra **Kinkan Shonen,** en un montaje tan bello como moroso.

Sorpresas y desilusiones

Dentro de las agradables sorpresas, pues no se habían formado demasiadas expectativas sobre ellos, se inscribieron los trabajos del grupo Rodeis de Bélgica. **Yo no sabía que Inglaterra era tan bella y Fin de roud,** obra escrita y dirigida por el venezolano Rodol

Es
fraud
vos t
leciei
tes ac

Fin
canos
rú (q
Colom
a los
en enc
ridad
creaci
y dos
nez co

Para
de act
ción d
danza
tas exp
la hora

El
Tadeuz
un pin
guardia
na med
las imá
muñeco
un pers
polaco.
la fami
el límit
sin cae
que con
ubicarse
lidad de
mensaje

Dól
Los r

HOROSCOPO

ARIES (Del 21-3 al 20-4)

Suerte numérica: 99-40-35. Normalidad en los asuntcs profesionales, en los cuales no se ve la menor complicación. Urano dentro de Géminis consigue paz en el panorama amoroso. Evite la ansiedad.

TAURO (Del 21-4 al 20-5)

Suere numérica: 67-75-32. Exitos económicos, las ventas, los placeres, los beneficios económicos y las ideas interesantes. Si tiene noviazgo o matrimonio normal, aumentarán sus alegrías. Vivirá un romance.

GEMINIS (Del 21- al 21-6)

Suerte numérica: 19-73-18. No habrá novedades este día en los negocios, que continuarán una línea ascondentes. Conviene poner los cinco sentidos en el trato romántico. Controle su malhumor. Salud buena.

CANCER (Del 22-6 al 23-7)

Suerte numérica: 13-72-50. Jornada normal en el trabajo. Buena ocasión para poner en orden los asuntos atrasados. En el ángulo sentimental, se encontrará ante un estado de hostilidad. Comprensión. Viajes.

LEO (Del 24-7 al 2-8)

Suerte numérica: 80-65-11. Sea un poco más precavida en las cuestiones monetarias. Quizás sus gastos sean mayores de lo que había calculado. Interesantes aventuras sentimentales. Aplausos

VIRGO (del 24-8 al 23-9)

Suerte numérica: 47-88-30. Repuntarán sus finanzes, pero antes deberá tomar algunas decisiones terminantes. Con el sexo opuesto tendrá una etapa para surgir. Suerte en este día. Nuevas energías.

LIBRA (Del 24-9 al 22-10)

Suerte numérica: 15-80-32. Estimulante perspectivas en trabajo, siempre y cuando su labor sea contínua y ordenada. Sentimentalmente será un período con variantes. Choque temperamental. Peligro de gula.

ESCORPIO (Del 2-10 al 22-11)

Suerte numércia: 45-91-58. Muéstrese con mejor voluntad para realizar sus actividades; ejecute sus tareas con meticulosidad y competencia. No se deje llevar por los celos. Le conviene hacer vida sana. Sorpresas.

SAGITARIO (Del 23-11 al 21-12)

Suerte numérica: 40-19-03. Llegará a convenir acuerdos en el trabajo permitiéndole progresos. Los planes sentimentales requerirán mucha prudencia. La rodeará la armonía. Encuentros satisfactorios.

CAPRICORNIO (Del 22-12 al 20-1)

Suerte numérica: 10-60-34. El período concluirá con una esperanzada noticia estimulante de su sentido financiero. Día propicio para diversiones agradables. Formidable propuesta. Arrepentimientos.

ACUARIO (Del 21-1 al 19-2

Suerte numérica: 29-01-88. Trate de ver la realidad de lo que no lo es, para que no se escapen ocasiones de progresos. En el plano sentimental le esperan novedadcs. Felices acontecimientos. Evite complicaciones.

PISCIS (Del 20-2 al 20-3)

Suerte numércia: 59-33-12. Tomará una variante que no pensaba, pero que al final le beneficia en el aspecto económico. Muéstrese tranquila para ver resultados felices en el amor. Aplausos. Pesimismo.

IMPRENTA

"LA VOZ"

—o—

● TRABAJOS DE OBRA EN GENERAL

—o—

● IMPRESIONES EN DOS O TRES COLORES

—o—

Sarmiento 357

Maipú

Canales 8 y 10 de T

CANAL 8

MIERCOLES

7.00 DE SIETE A OCHO
11.00 TIEMPO DE APRENDER
11.30 ACTUALIDAD RURAL
12.00 VIDEOSHOW
13.00 REALIDAD 81
13.30 30 MINUTOS CON B. NEUSTADT
14.00 SOLEDAD
14.30 PINKY Y LA NOTICIA
16.30 HERENCIA DE AMOR
17.30 EL SHOW DE GABY, MILIKI, FOFITO Y MILIKITO
18.00 LA SOMBRA
19.00 MAMA Y SUS INCREIBLES HIJOS
19.30 LA GRAN ESFERA AZUL
20.00 GALACTICA
21.00 BUENAS NOCHES ARGENTINA
22.00 POLEMICA EN EL BAR
24.00 EL MUNDO DEL ESPECTACULO

JUEVES

7.00 DE SIETE A OCHO
11.00 TIEMPO DE APRENDER
11.30 ACTUALIDAD RURAL
12.00 VIDEOSHOW
13.00 REALIDAD 81
13.30 30 MINUTOS CON B. NEUSTADT
14.00 SOLEDAD
14.30 PINKY Y LA NOTICIA
16.30 HERENCIA DE AMOR
17.30 EL SHOW DE GABY, MILIKI, FOFITO Y MILIKITO
18.00 LA SOMBRA
19.00 MAMA Y SUS INCREIBLES HIJOS
19.30 LA GRAN ESFERA AZUL
20.00 BALA
21.00 BUENAS NOCHES ARGENTINA
22.00 OPERACION JA JA
24.00 EL MUNDO DEL ESPECTACULO

CANAL 10

MIERCOLES

12.00 LA HORA DE LAS NOTICIAS

MUSEO ... "KAKEL HUINCUL" Maipu Bs. As.

ro del Mundo

Santana.

dos Unidos y Gran Bretaña, en cambio de- ron las exageradas previsiones. Sus respecti- bajos, **Turistas y refugiados y Chinchilla,** ado- a de intrascendencia conceptual y deficien- uaciones.

lmente, el resto de los elencos latinoameri- no lograron concitar demasiada atención. Pe- e a último momento reemplazó a Uruguay), ia, México y Cuba presentaron espectáculos uales cierto público y crítica se esforzaron ntrar méritos más por una cuestión de solida- olítica que por reales valores artísticos. Una colectiva del grupo Comuna, de Portugal, anifestaciones folklóricas de Nigeria y Tú- pletaron la muestra.

elamente una decena de experiencias libres es de distintos países pusieron a considera- l público ejercicios de investigación en la el teatro. Más pintorescas que efectivas, es- rimentaciones tuvieron el atenuante que a de juzgar conlleva toda búsqueda expresiva.

spectáculo del grupo Cricot 2 que conduce **Kantor** fue la "vedette" del festival. Kantor r narcisista y genial, pertenece a la van- del teatro polaco. Su obra prescinde en bue- da de la palabra y asienta su efectividad en enes, especie de sucesivos cuadros que con y personajes desdoblados (dos actores para naje) intenta abarcar el espíritu del pueblo ara ello tematiza a la guerra, la religión y a. **Wielopole, Wielopole** demostró cual es adonde la búsqueda expresiva puede llegar en lo críptico o elitista. Precisamente obras las de Colombia, Perú y México, pueden en la antípoda estilista (supeditando la ca- as actueciones y la concepción estética del no obtuvieron demasiada repercusión.

res y libertad

sultados de este y de los anteriores festiva- les pueden medirse comprobando el actual desarrollo del teatro venezolano. Lo que antes no pasaba de ser un regionalismo que planteaba en forma directa problemas inmediatos, se ha convertido ahora en una dramaturgia que aún dentro de los cánones del realismo ha logrado integrar concepciones formales bellas y contenidos representativos de su comunidad. Las enseñanzas del teatro europeo parecen haber sido asimiladas e integradas a una problemática propia. Esas enseñanzas apuntan a la superación ya total del realismo fotográfico, al cuidado formal de todos los elementos de la puesta y a la profundidad de las temáticas abordadas.

¿Por qué Venezuela se ha convertido, en el corto lapso de diez años, en uno de los más importantes centros teatrales del mundo? Por una conjunción sencilla de especificar pero difícil de conseguir en muchos lugares de esta parte del mundo: El Estado venezolano aportó un millón de dólares y no impuso ningún condicionamiento ideológico o moral a los espectáculos que se fueran a presentar. Y aunque los europeos sostengan que no hay que esperar el apoyo del Estado para realizar una dramaturgia, el subdesarrollo infraestructural del teatro latinoamericano demuestra lo contrario. En lo que sí hay coincidencia es en lo que hace a libertad creativa: la historia del arte demuestra que todos los intentos de imponer pautas oficiales a la creación estética dieron por resultado productos mediocres. Este Quinto Festival de Caracas ha refrescado la memoria sobre ello, una cuestión que muchos tienden a olvidar con una efectividad que más valdría canalizar hacia otros tareas.

elevisión

13.00 QUIERO OIR GRITAR TU NOMBRE
18.00 LAURA MIA
19.00 GENTE MENUDA
19.30 AQUI ESTA LUCY
20.00 BONANZA
21.00 60 MINUTOS
22.00 SHERIFF LOBO
23.00 DEPARTAMENTO DE COMEDIAS
24.00 NOTICIERO DIEZ

JUEVES

12.00 LA HORA DE LAS NOTICIAS
13.00 QUIERO OIR GRITAR TU NOMBRE
18.00 LAURA MIA
19.00 GENTE MENUDA
19.30 AQUI ESTA LUCY
20.00 BONANZA
21.00 60 MINUTOS
22.00 EL RAFA
23.30 EXTRAÑA PAREJA
24.00 NOTICIERO DIEZ

Cartelera Cinematográfica

JOCKEY CLUB
RIVADAVIA 555 TELEF. 21021

VIERNES 14 AL LUNES 17
NOCHE A LAS 21 HORAS.
¡Un Film Deslumbrante y Conmovedor!
ANDREA DEL BOCA - LUISINA BRANDO

"Días de Ilusión"
(Apta para todo público)
Una Película con Todo... y con Todos!
GRACIELA ALFANO - JORGE MARTINEZ

"Las Vacaciones del Amor"
Con Camilo Sesto, Tormenta, Las Trillizas de Oro, Carlos Torres Vila, Aldo Guibovich, Los del Suquía, Angela Carrasco, Miguel Gallardo, José María Napoleón, Charytin, Los Mirlos, Rubén Carlo, Y la presentación de Leonardo Jury
Dirección: FERNANDO SIRO

DOMINGO 16 - MATINEE A LAS 15 HS.
NOTICIERO Y VARIEDADES
Una Película con Todo... y con Todos!
GRACIELA ALFANO - JORGE MARTINEZ
Con Camilo Sesto, Tormenta, Las Trillizas de Oro, Carlos Torres Vila, Aldo Guibovich, Los del Suquía, Angela Carrasco, Miguel Gallardo, José María Napoleón, Charytin, Los Mirlos, Rubén Carlo, Y la presentación de Leonardo Jury
Dirección: FERNANDO SIRO

"Las Vacaciones del Amor"
(Apta para todo público)

LUNES 17 - MATINEE A LAS 16 HS.
¡A PEDIDO DE LOS CHICOS!
NOTICIARIO Y VARIEDADES

"La Gran Aventura del Zorro"
En technicolor y castellano
(Apta para todo público)

TURNOS DE FARMACIAS

SCHIJMAN: Del 8 al 15 de agosto
PARISI: Del 15 al 22 de agosto
DEL PUEBLO: Del 22 al 29 de agosto

FARMACIA
Del Pueblo
HAGA SU PEDIDO AL TELEFONO 21055
- Servicio a Todas las Mutuales -
BELGRANO 468 MAIPU

FARMACIA
SCHIJMAN
MARIA N. ETCHEGOYEN
Farmaceutica
ATENCION DE TODAS LAS MUTUALES
PERFUMERIA
Enviamos su pedido a domicilio
LAVALLE Y LAPRIDA MAIPU
TELEFONO 21049

LA FOTOGRAFIA
es un recuerdo que perdura..,
REGALE UNA
CAMARA FOTOGRAFICA
KODAK MINOLTA
OLYMPUS POLAROID
RICOH VIVITAR
DESDE $ 45.000
Toda la fotografía está en el
DEPARTAMENTO DE OPTICA
Y FOTOGRAFIA DE
FARMACIA
PARISI
MADERO 599 T. E. 21-030

Designóse al Victe. Anaya Nuevo Comandante de Marina

BUENOS AIRES (Télam). — El comandante en jefe de la Armada, almirante Armando Lambruschini, anunció ayer en la última reunión que presidió del Consejo de Almirantes, que designó para sucederlo como comandante en jefe del arma, al vicealmirante Jorge Isaac Anaya, quien asumirá sus funciones el 11 de septiembre próximo.

El comunicado dado a conocer luego de la reunión que deliberó de 9 a 12.50, señala textualmente:

El el día de la fecha, el Comandante en Jefe de la Armada, almirante don Armando Lambruschini, presidió como tal, la última reunión del Consejo de Almirantes, en la que se trataron distintos temas de interés para el arma.

En lo relativo al aspecto institucional se analizó la marcha de la actividad operativa de la Fuerza, su participación junto con otros países en ejercitaciones combinadas de adiestramiento, tanto en los ríos como en el Atlántico Sur, sectores estos de jurisdicción plena de la Nación Argentina, en los que la Armada tiene la responsabilidad de asegurar la soberanía, del plan de reequipamiento y modernización que tiene en marcha la institución y de los resultados obtenidos con la incorporación efectiva de la mujer a las actividades de la Armada.

Posteriormente se trató en forma pormenorizada la situación de todas las áreas de la vida nacional, y se reafirmó la plena vigencia que tienen para la Armada, los objetivos fijados el 24 de marzo de 1976, los conceptos doctrinarios y programáticos establecidos el 19 de diciembre de 1979, en el documento "Bases políticas de las Fuerzas Armadas para el Proceso de Reorganización Nacional" y la necesidad de continuar implementando las medidas necesarias, para lograr, por medio de adecuadas fórmulas de convivencia y cooperación, la generación plena de un Estado con autoridad, respetuoso de los derechos y libertades de los ciudadanos y capaz de preservar a la Nación, tanto del popularismo demagógico y anárquico, que tanto daño ha causado, como de todo tipo de totalitarismo y de toda acción abusiva de sectores, de individuos y de intereses ilegítimos y capaz de posibilitar la participación armónica, dentro de la diversidad de opiniones, para el logro del bien común.

Del análisis efectuado surgió también la necesidad de continuar todos los esfuerzos que se están realizando con decisión y energía y sin dilaciones de ninguna especie. En este sentido, se consideró que deben continuarse implementando, las medidas conducentes al establecimiento de un evolucionado orden jurídico y social acorde a exigencias actuales y futuras de la sociedad argentina. En el mismo orden de cosas, se juzgó necesario seguir con firmeza por el camino definido por la continuidad histórica de la Nación, por nuestra vocación humanística y por nuestros objetivos nacionales, que marcan el lugar de inserción de la Argentina, en el contexto del pensamiento libre.

Se apreció asimismo, que debe continuarse, sin claudicaciones de ningún tipo, accionado para lograr que la economía, al servicio del hombre, estimule en todas las áreas la productividad, aliente la inversión y desaliente las actividades que posibilitan y favorecen la obtención fácil, rápida y sin responsabilidad, de desmedidos beneficios. Debe seguirse combatiendo con medidas realistas el déficit fiscal, a intermediación innecesaria y las distorsiones que todavía existían en el sistema tributario e impositivo.

Finalmente se consideró de fundamental importancia hacer realidad, en el menor tiempo posible, al estado subsidiario y no patrón ni paternalista.

Finalizando el análisis de la situación nacional y luego de haberse arribado a las conclusiones y reafirmaciones de objetivos señalados, el almirante Lambruschini anunció al Consejo de Almirantes que ha designado para sucederlo como Comandante en Jefe de la Armada, al señor vicealmirante don Jorge Isaac Anaya, quien asumirá sus funciones el día 11 de septiembre.

TRAYECTORIA DEL FUTURO COMANDANTE

El vicealmirante Jorge Anaya nació en Bahía Blanca el 27 de septiembre de 1926 e ingresó a la Armada Argentina como cadete del Cuerpo General el 26 de enero de 1944.

Siendo teniente de fragata, en 1952, finalizó sus estudios de ingeniería y dos años después efectuó trabajos hidrográficos en la Antártida Argentina.

Un año más tarde fue profesor en la Escuela Naval Militar, en la materia "Radiotecnia" y en 1957 aprobó el curso de habilitación para oficiales jefes de comandos.

En 1960 y con el grado de capitán de corbeta aprobó el curso general de la Escuela de Guerra Naval y posteriomente fue comandante del patrullero "King"; Director General de Material Naval, Agregado Naval en la Embajada Argentina en Francia y Jefe del Departamento Nº 3 de la Jefatura de Política y Estrategia.

En 1970 ascendió a capitán de navío, siendo nombrado Jefe del Departamento de Operaciones del Comando de Operaciones Navales; posteriormente, Jefe del Estado Mayor del Comando Naval y Comandante de la Segunda División de Destructores.

También fue profesor en la Escuela Naval Militar en la materia "Planes militares" y en 1972 profesor en la Escuela de Guerra Naval, en la materia de "Toma de división, organización y ampliación de sistemas de estadísticas y computación de datos en la Armada".

En 1974 y ya como contraalmirante fue Agregado Naval en las embajadas de Gran Bretaña y Holanda, Agregado Naval y Jefe de la Comisión Naval en Europa, Comandante del Comando Naval y Director del Personal Naval.

Ascendió a vicealmirante en 1977 y tras permanecer un año más como Director de Personal Naval, el 31 de diciembre de 1978 se hizo cargo de la Jefatura del Estado Mayor General Naval, cargo que ocupa hasta el presente.

Calidad incomparable en juegos de living y modulares

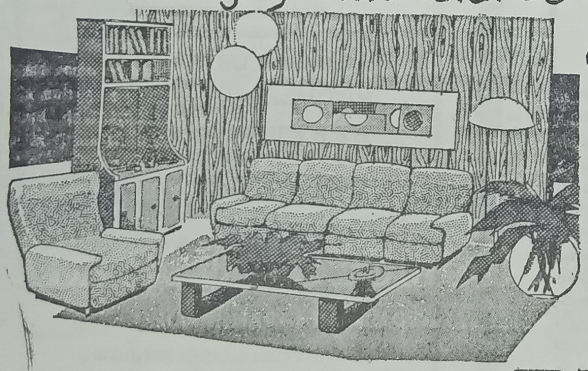

créditos hasta 36 meses

MUEBLERIA RAMOS

RAMOS MEXIA y RIVADAVIA MAIPÚ F.C.G.R

MERCADO MAIPU

de JOSE A. BARREDO

—0—

CARNICERIA FIAMBRERIA

VERDULERIA ALMACEN

***

MORENO Y NECOCHEA MAIPU

Néstor Ayastuy

Hace saber a sus clientes, que a partir del día 15 del corriente, representa a la firma ADOLFO BULLRICH Y CIA. LDA. S.A. quedando a vuestras órdenes en Madero 390, Tel. 21246 ó 21611, Maipú y anuncia su próximo remate INVERNADA Y CRIA

En MAIPU en Fecha a Confirmar

EN LAS INSTALACIONES DE LA SOCIEDAD RURAL

MUSEO MUNICIPAL Maipú BS. A.S.

Realizó Declaraciones el Doctor César García Puente

JUJUY (Télam). — El dirigente radical, doctor César García Puente, manifestó que la convocatoria lanzada por su partido "vale como una actitud de expresión civil que representa al radicalismo. No encierra la idea de vertebrar un frente electoral".

"Los métodos clásicos —añadió— no sirven para salir de la grave situación por la que atraviesa el país. Se necesita ejercer una nueva responsabilidad que apunte al mejor cumplimiento de nuestras obligaciones y concretar de ese modo, una alternativa válida para resolver la presente crisis".

En declaraciones efectuadas al diario "Pregón" García Puente y ante una consulta señaló que "en todas las circunstancias de orden político hay figuras y agrupamientos que optan por marcar un disenso con el propósito de ganar personalidad. Es respetable y creo que eso de ninguna manera obstaculiza los objetivos de la Unión Cívica Radical".

Al referirse a los encuentros entre dirigentes que como el doctor Frondizi, provienen de las mismas filas del radicalisma manifestó que "esta es una nota particular de esta gran experiencia que mira hacia el futuro y personalmente abogo dentro del radicalismo por una actitud de comprensión y solidaridad para con todas las inexpresiones que en determinado momento se han desprendido del tronco radical".

Al referirse a los plazos para desencadenar en una democracia expresó que "el 84 puede ser un plazo porque termina el período del actual presidente militar".

"El sucesor —acotó— no puede ser pensado sino en relación a una participación civil eficiente y si es electoral mejor. Yo agregaría que no debe ser excluyente, tiene que ser en función integradora".

Finalmente señaló que "lo único que no puede ocurrir es que volvamos al pasado porque después de todo lo que ha sufrido el país en los últimos años, no podemos hacer de un fracaso militar la vuelta a una situación en que tampoco estamos de acuerdo. Es indispensable por lo tanto, que todos los sectores y en particular los políticos, definan y clarifiquen sus respectivas posiciones para que nadie se llame a engaño en lo que cada uno pretende y quiere para el país".

Civiles Propiciaron Golpes

CORDOBA (Télam). — El historiador e investigador norteamericano, Robert Potash, que visita el país y que llegó a Córdoba para pronunciar una conferencia sobre "El Ejército y la política argentina", manifestó que las causas de las reiteradas interrupciones del sistema constitucional en la Argentina deben buscarse tanto en el lado civil como en el militar.

Potash señaló que en todos los movimientos militares hubo sectores civiles que alentaron la intervención castrense, "no ha habido, —dijo— unidad y coherencia en los distintos partidos y grupos de opinión civiles en la defensa del principio constitucional, que fue reiteradamente subordinado a otros principios o cuestiones de carácter más coyuntural".

Seguidamente manifestó que en los movimientos militares del 30, 43, 55 y 62 "en todos los cuales es posible encontrar dirigentes civiles que alentaron la intervención castrense creyendo que sería fácil retornar luego al sistema constitucional, los hechos posteriores demostraron que no era así".

Afirmó también el disertante, que habló en el Jockey Club de esta ciudad, que no siempre los golpes militares se hicieron en beneficio de los sectores del privilegio, poniendo por ejemplo la "Revolución de 1943" "que no fue de las élites y que dio origen al peronismo". No descarto que intereses internacionales políticos y económicos hayan impulsado algunos movimientos militares pero señaló que "no hemos encontrado pruebas al respecto".

José María Lago
E HIJO
REPUESTOS Y ACCESORIOS
Baterías PRESTOLITE
Agencia ESSO
Neumáticos GOOD-YEAR
BELGRANO 700 T. E. 21058 MAIPU

ATELIER
OMAR
PEINADOS - ALISADOS
• CORTES MODERNOS
Dia viernes: servicio de manicura
Música funcional
Rivadavia 327 Maipú

CASA GIORGIS
Chapas Ostrillion $ 11.000 el pie
Revestimiento $ 30.000 el mt.2
Cal y Cemento al Mejor Precio
Ramos Mexia y Moreno T. E. 21025 MAIPU

Estafadores de Alto Vuelo Fueron Atrapados por la Policía

BUENOS AIRES, (Télam). — Una gavilla de estafadores fue detenida por personal de la Dirección General de Operaciones y del Departamento de Investigaciones de la Superintendencia Ferroviaria, informó ayer el Departamento Central de la Policía Federal. La banda, en su haber, entre otros delitos, tenía la "compra" de dos campos en la provincia de La Pampa, por un valor de tres millones de dólares, con cheques de cuentas bancarias cerradas.

Las investigaciones se realizaron al detectarse manejos poco claros del grupo que realizaba con miras a constituirse en proveedores de Ferrocarriles Argentinos.

Posteriormente, en allanamiento practicado en un departamento de la calle Chile 1680, se logró la detención de Armando Delliana, Pablo Joufre, Marcelino Gori, Iscar Natalio Dechiara, Miguel López, Juan Depriani, Alberto Aguilar, Oscar Kucrievich, Juan Manuel Pergame y Juan Carlos Sebastián Zavalla, la mayoría con numerosos antecedentes y pedidos de captura en esta capital y del interior del país. El grupo se escudaba para cometer las fechorías a través de una empresa que habían montado bajo el nombre de Celta S.R.L., supuestamente dedicada a la importación y exportación de productos manufacturados y agropecuarios, con sede en la ciudad de Tucumán.

Cómo operaban

Los delincuentes, mediante chequeras fraudulentas, y acreditando balances falsos y escrituras apócrifas, solvencia y solidez económica, adquirían de todo, pero en grandes cantidades.

Fue así como adquirieron ropas de vestir, mediante la entrega de cheques con cuenta cerrada, por la suma de 87.000.000 de pesos, resultando damnificada la firma Guismon. En igual forma "compraron" dos campos en la provincia de La Pampa por un valor estimado en los tres millones de dólares; automóviles cero kilómetro, vinos finos por la suma de 900.000.000 de pesos.

También exportaban carnes, mediante la compra de hacienda en el interior de la república, con destino a Lima, Perú, donde estafaron a la firma proveedora en un total de 500 mil dólares.

También adquirían, siempre con cheques de cuentas cerradas, ganado en pie, los que hacían faenar y luego procedían a su traslado a esta capital federal, rematándose en distintos frigoríficos. Los damnificados fueron los frigoríficos y las empresas transportadoras de ganado.

Un golpe contundente al mundo del delito, ya que logró ponerse fuera de circulación a una de las gavillas estafadoras más prominentes de los últimos tiempos.

CRIMEN POR "AJUSTE DE CUENTAS"

MAR DEL PLATA, (Télam). — Personal policial de Miramar y la zona sudeste de la provincia, se encuentran practicando ingentes diligencias tendientes a identificar y detener a los autores de un asesinato registrado en los accesos de Miramar.

La víctima del hecho fue identificada como Mario Angel Vivanco, argentino, de 27 años de edad, oriundo y residente en Mar del Plata. Vivanco, individuo de frondoso prontuario policial, fue hallado sin vida, acribillado a balazos y con signos de haber recibido feroces golpes en su rostro y distintas partes del cuerpo. Un transeúnte, cuya identidad no se reveló, descubrió el cuerpo de Vivanco arrojado en una alcantarilla ,en la ruta 88, camino a Necochea, y el empalme de Miramar, con la ruta interbalnearia número 11.

La muerte —según los médicos forenses— se habría registrado en las últimas horas del domingo pasado. Dos frazadas, manchadas con sangre, fueron encontradas a unos 200 metros del lugar donde se detectó el cuerpo.

La policía, tomando como punto de partida la personalidad de la víctima, se inclina a suponer estar en presencia de un "ajuste de cuentas", entre elementos del hampa.

ENCAPUCHADOS COMETEN UN ASALTO

MAR DEL PLATA. (Télam). — Dos malhechores, que actuaron encapuchados, asaltaron al propietario de un aserradero y carpintería de esta ciudad, y robaron diez millones de pesos en efectivo y cheques po relevada suma, informó ayer aquí la policía. El atraco fue denunciado por el industrial Raúl Longhi, con aserradero ubicado en Chile 2800 de esta cudad.

Cuando el nombrado intentaba abrir el comercio, en las primeras horas del día, fue reducido por los delincuentes encapuchados que empuñaban armas largas Itaka, siendo obligado junto con su hermano a permanecer boca abajo en el piso.

Dueños de la situación, los forajidos se apoderaron del dinero de propiedad de Longhi y cheques por valor millonario, escapando luego con rumbo desconocido. La policía procura identificar y detener a los audaces sujetos.

DESPENSA
y
FIAMBRERIA
LA-QUE-LU
De Raúl A. Etchelet
Belgrano 570 - Tel. 21138 - Maipú

Reparamos su antena de televisión.
Hace mucho frío verdad?
¿TIENE SU CALEFACTOR ESKABE EN CONDICIONES?
De no ser así, llámenos
Alberto Marmontel
TUCUMAN 81 MAIPU

GALANTE AUTOMOTORES s.a.c.f.
CONCESIONARIO PEUGEOT-FIAT EN MAIPU Y ZONA
Por qué se unieron Fiat y Peugeot
Para que un auto Industria Argentina sea mejor y cueste menos.
FIAT y PEUGEOT se unieron en la Argentina, para cumplir objetivos muy claros, de enorme importancia en esta etapa de nuestro país.
Uno de esos vitales objetivos, es conseguir que nuestra industria automotriz llegue a producir vehículos cada vez mejores a mucho menor costo.
FIAT y PEUGEOT unidas son capaces de hacerlo, y tienen la potencia y el empuje que este proyecto necesita.
Para que Ud. maneje su automóvil tan bueno, y tal vez mejor, que los que se producen en cualquier parte del mundo, sabiendo con orgullo que está hecho en la Argentina.
ALSINA 353 MAIPU

INTEGRAL MAIPU
Materiales de Construcción
Artículos de Electricidad
Caños Plásticos
PINTURAS "ALCANTARA"
Pellegrini 261 - Tel. 21708 - Maipú

MUSEO MAIPU BS AS

Asalto, Persecucion y Tiroteo; Dos Delincuentes Muertos

BUENOS AIRES, (Télam). — Tres delincuentes fuertemente armados asaltaron un comercio de carnicería ubicado en la vecina localidad de Ingeniero Bunge, robaron dinero en efectivo, una camioneta y se dieron a la fuga. Perseguidos y luego acorralados, se tirotearon con las fuerzas del orden resultando dos de ellos muertos, en tanto el restante pudo escapar. Los malhechores ingresaro na la carnicería instalada en calle 6 y Terrada, de Ingeniero Budge, intimando con sus armas al propietario Fortunato Piccolo, a quien despojaron de una magra suma de dinero (menos de un millón de pesos), y de la llave de una camioneta de su pertenencia, que se hallaba frente del local.

Según todas las presunciones, vecinos dieron cuenta del ilícito a las autoridades policiales de la zona, quienes de inmediato partieron hacia el lugar del hecho.

Los forajidos, a todo esto, se dieron a la fuga en la camioneta F-100 de propiedad de Piccolo, siendo perseguidos por un patrullero policial. En Ejército de los Andes y Camino Negro, los hombres de la ley dieron alcance a los fugitivos, entablándose entonces un violento tiroteo, el que culminó cuando dos de los asaltantes cayeron con el cuerpo suturado de plomo mientras el restante, cubriendo a tiros la retirada, logró desaparecer ingresando a una villa de emergencia del lugar, donde está siendo intensamente buscado. El delincuente muerto fue identificado como Roberto Rubén Monzón, de 25 años. El otro occiso, de unos 27 a 30 años, no fue identificado aún.

TRASLADARON A WANDERLEY DO REGO

ROSARIO, (Télam). — El cabecilla de la fuga masiva de reclusos ocurrida el jueves 30 de julio último en la unidad carcelaria número tres de esta ciudad, Juan Osvaldo Wanderley Do Rego, fue trasladado desde el hospital de emergencias "Doctor Clemente Alvarez" a la sala policial del hospital de Granadero Baigorria, localidad vecina de Rosario en el límite norte, para su total restablecimiento. Así lo confirmó ayer una fuente policial, agregando que Wanderley Do Rego "permanecerá allí bajo custodia y con atención médica hasta tanto se produzca su total recuperación y las autoridades judiciales dispongan su traslado al Instituto Penitenciario de Coronda". Do Rego fue herido de bala en el estómago la misma noche de la fuga, horas después de la evasión ,en las cercanías de Casilda, distante de aquí a 60 kilómetros, durante un operativo policial que culminó con la detención de tres de los cuatro reclusos que intentaban burlar el cerco de seguridad y la muerte del agente Raúl Pons, a manos del propio Do Rego, durante el forcejeo entre éste y el fallecido policía, que permitió la evasión de Hipólito Jorge Costa. Precisamente éste último y Mario Luis Clocco, son los dos únicos convictos, de los 21, que fugaron originariamente, que son aún buscados por la policía.

Wanderley Do Rego, brasileño de nacimiento, es considerado un peligroso y audaz pistolero ,autor entre otros sonados casos, de los asaltos al camión blindad de Mar del Plata y de la Cooperativa de la Junta Nacional de Granos de esta ciudad.

ESCLARECEN UN CRIMEN

CORDOBA, (Télam). — Uno de los feroces crímenes cometidos anteayer en Córdoba, tres hechos en el lapso de pocas horas, habría sido esclarecido por la policía y detenido su autor, un menor de 17 años, hijo de la concubina del occiso.

Los tres asesinatos que conmovieron la opinión pública en esta capital ocurrieron anteayer en jurisdicción de la seccional cuarta y resultaron víctimas dos hombres, uno acuchillado y otro con fuertes golpes en el cuerpo, y una menor de 16 años, violada y extrangulada a pocos metros del colegio religioso donde era interna.

Una rápida investigación —según pudo conocerse extraoficialmente— habría permitido esclarecer la muerte de Benito Villarreal de 32 años, encontrado con signos de una feroz paliza en la vivienda que ocupaba ocasionalmente con su concubina Marta Bustamante de Godoy.

De acuerdo a trascendidos, Villarreal, en estado de ebriedad atacó a la mujer y a la hija de ésta, por lo que salió en defensa de ambas mujeres un hijo de 17 años, quien lo atacó con un objeto contundente provocándole la muerte.

En tanto prosiguen aceleradamente las pesquisas para aclarar las muertes de Alfredo Talcher, de 46 años, funcionario del Ministerio de Economía, cuyo cuerpo fue encontrado dentro de su automóvil con una puñalada en el corazón que le provocó su deceso poco después. En este caso, los investigadores habrían centrado su accionar en el submundo de los homosexuales, al que estaría vinculado Talcher.

El otro crimen, cometido en la madrugada de anteayer en las cercanías del colegio religioso "Villa Eucarística" ubicado a la altura del kilómetro 5 y medio del camino a San Carlos, tuvo como víctima a Miriam del Valle Galarza, de 16 años, que cursaba el tercer año en ese instituto como alumna interna, la que apareció violada y extrangulada. Si bien se encuentran algunas personas demoradas en relación a este hecho, la policía está buscando a un ex boxeador que —según pudo saberse por unos testigos— se había relacionado recientemente con la menor.

Maderitas "Julián"
VIDRIOS CRISTALES Y ESPEJOS
VENDE E INSTALA
ESTANTERIAS METALICAS
RAPI-ESTANT
NECOCHEA 781 TEL. 21-577

"La Previsión"
COOPERATIVA
DE SEGURO
LIMITADA
SU SEGURO
MAS SEGURO
Agente de Zona:
— JOSE M. CARRICA —
Alsina 291 Maipú

Casa MAYOR
Los mejores precios en materiales
de construcción
LOIMAR - F.V. - LOMA NEGRA
ETERNIT - SAN LORENZO
GURMENDI
J. LINCH 576 T. E. 21159
M A I P U

Grandes Tiendas CASA GOMEZ
en su gran venta BALANCE: Telas - Calzado - Prendas de Vestir que por ser remanentes de surtido, ofrecemos a precios increiblemente bajos; beneficiese comorando ahora
Gran Venta de RETAZOS
BELGRANO y ALSINA TELEFONO 21064 MAIPU (Bs. As.)

Existe Enorme Expectativa por el Clásico Cordobés

CORDOBA, (Télam). — Toda la provincia comenzó a vivir las expectativas del trascendente encuentro que el próximo sábado animarán Talleres e Instituto, los dos representantes cordobeses en el campeonato oficial de primera división.

En medios allegados al fútbol y en otros ambientes distantes del deporte, una pregunta repiquetea: ¿Obrará Instituto como verdugo de Talleres?

Las respuestas, por ahora, partieron de quienes serán protagonistas de un encuentro que puede ser, para la institución que preside Amadeo Nucitelli, de "vida o muerte".

Angel Hoyos, el mediocampista de Talleres, afirmó: "Por la calidad de nuestro plantel y por el aliento de la hinchada, Talleres vencerá a Instituto". Pero Salvador Mastrosimone, figura en la alineación que dirige técnicamente Alfio Basile, enfatizó: "Ganamos nosotros. El partido será muy duro, pero ellos están desesperados y nosotros muy tranquilos".

Y en medio de un clima espeso, denso, nervioso, Talleres sabe que no tiene alternativas: debe ganar si no quiere depender del resultado de San Lorenzo frnte a Argentinos Juniors.

Sus 28 puntos, el mismo puntaje que tiene San Lorenzo y una unidad más que el equipo de La Paternal, indican que se acabaron las especulaciones. Y ante tanta angustia, Instituto tendrá que actuar como fiscal, sin urgencias y con un momento futbolístico superior al de su rival.

Además, quien se encuentra en una verdadera encrucijada deportiva es Rubén Guibaudo, el guardavallas de Instituto, pero que pertenece a Talleres. El ex arquero de Racing y Temperley comentó: "Es un partido en el que estoy pensando hace rato. En mis doce años de primera nunca escuché ni vi que un jugador fuera para atrás. Yo sigo creyendo en el futbolista, que es lo más limpio que tiene este deporte. No se si voy a jugar porque esta es una situación muy difícil. Y no es porque tenga miedo, sino por un montón de cosas que están en juego y tal vez el técnico decida excluirme. Aunque si llego a integrar el primer equipo, me brindará por Instituto de la misma forma en que lo hice a lo largo de todo el torneo".

TALLERES PERDONO A LOS REBELDES

CORDOBA, (Télam). — La comisión directiva del Club Talleres, de esta ciudad, resolvió anteanoche dar por cumplida la pena de 20 días de suspensión aplicada al zaguero Luis Galván, mientres que con solamente cinco días fue suspendido el arquero Héctor Baley, implicando esta última sanción un carácter de apercibimiento o "reto" según informaron integrantes de esa comisión.

La semana última, el Club Talleres había sancionado a Galván con 20 días de suspensión por negarse a integrar el primer equipo en los encuentros frente a Ferro Carril Oeste y Rosario Central, mientras que la pena a Baley obedeció a que el arquero no concurrió a los entrenamientos del jueves y viernes pasado, sin notificar, en su momento, las razones que motivaron esas ausencias.

Galván y Baley, quienes se encuentran desde anteayer en Buenos Aires, integrando el plantel del seleccionado nacional, que está concentrado con vistas a su próxima gira por Italia y España, podrán, en consecuencia, viajar a Europa con el representativo argentino.

TRIUNFO LANUS

BUENOS AIRES, (Télam). — Con un gol de su centrodelantero Enriquez, a los 43 minutos de la segunda etapa, Lanús venció a Excursionistas, por uno a cero, en encuentro pendiente de la 23 fecha del campeonato de fútbol de primera división "C", que fuera suspendido el sábado último, a raiz de la intensa lluvia caída .

Con este triunfo, Lanús se ubica, segundo a tres puntos del puntero Chacarita Juniors.

En otro encuentro de la misma fecha, General Lamadrid superó a Sportivo Dock Sud, por 2 a 0.

ROSALES DE RIO NEGRO

$ 16.000 c/u

FLORERIA ANALID

Taller "El Tábano"

de

NORBERTO C. PELAEZ

— Carburación y Encendido

— Mecánica en General

NECOCHEA 1175

TELEFONO 21683 MAIPU

Floreria "ANALID"

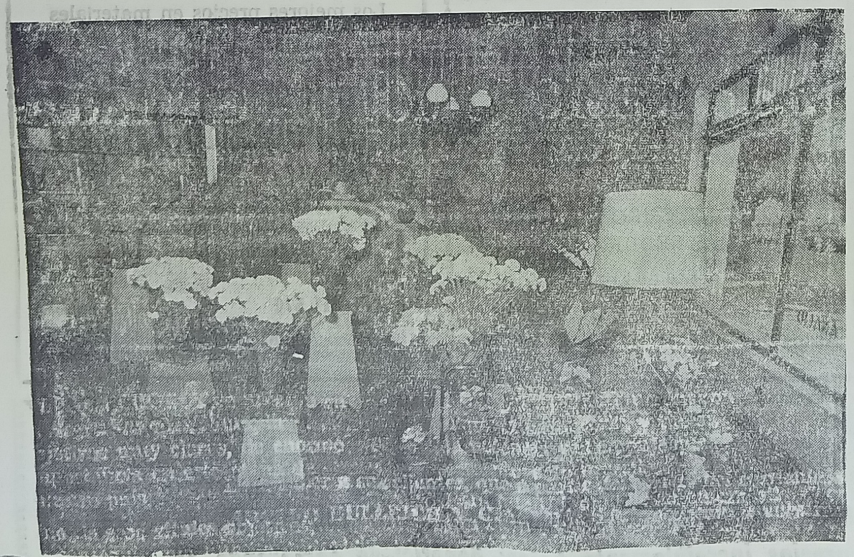

Plantines de Verbenas, Crisantemos, Pensamientos, Lobelias, Flox y Petunias

BULBOS DE MARIMONIAS Y ANEMONAS

GRAN VARIDAD DE PLANTAS DE INTERIOR

MADERO 300 TELEFONO 21334 MAIPU

¡¡Sabe Quien Vino!!

Vino Pangaro y Pico Rojo

REPRESENTANTE EN MAIPU:

José Lersundi e Hijo

MORENO 41 — MAIPU

MUSEO MUNICIPAL "KAKEL HEINCKE" Maipu Bs As

Sportivo Ganó Bien... Pero Newbery Equivocó el Planteo

Generalmente se dice que si el medio campo rinde, el equipo gana. Así ocurrió el domingo con Newbery-Sportivo Las Armas; mientras que los "verdes" d eSportivo mostraban a los Coronel y Lobos, por el lado de Newbery se le contraponían Dardo Ríos, Pintos y Gestido. Primeros minutos de estudio, como el primer round de una pelea, pero bastó que el morocho Casalla se adelantara unos metros para pelear ese lugar tan importante del campo de juego, para que Newbery mostrara fallas garrafales, como las facilidades que otorgaba en el medio. Es decir que Sportivo sacó un hombre de su defensa que quedó conformada con Sturman, Gascue y Alvarez, para dotar a su medio juego con un hombre más que fue Casalla. Y empezaron entonces los sofocones para Quiroga, Palmieri primero y Etchevarría después quedaron en posición de gol, pero la mala puntería de éstos hacía que el score no se abriera; Casalla seguía jugando por el medio y los Coronel se dedicaban a conservar su andarivel, en lugar de marcar, ya que no tenían enfrente quién les opusiera resistencia. Hasta que como lógica consecuencia, "el perrito" Etchevarría con un cabezaso abrió el marcador a escasos metros del arquero Guiroga, ¿y la defensa?, sólo miraba.

Duarte quiso componer la cosa pidiendo a gritos, marcá en el medio y que la línea de cuatro apretara las marcas, pero como todo era desorden en los blanquinegros, pero se quedó afónico tratando de imponer orden. Pero Newbery hacía agua por todos lados; nos imaginábamos que las ausencias de Piuri, Montes y Coronel se iban a notar, pero no tan claramente. Para el reinicio del segundo tiempo Ricardo Vidal produce varios cambios posicionales, con su ingreso, pero en dos minutos Sportivo logró dos goles más, también en complicidad con Newbery, en uno lo dejaron sólo a Coronel para que tirara al arco y en el otro Etchevarría peleó una pelota en su campo, se escapó para convertir y nadie atinó a nada.

Total incredulidad de Newbery, pudo descontar cuando con verguenza se fue arriba, pudo ser el gol del honor, pero a nuestro entender el error de los blanquinegros, estuvo en su formación y en sus cambios. Ricardo Vidal, con los hombres que tenía, no podía quedar afuera, además no todo jugador sabe atacar y el domingo la comprobamos. Para Sportivo la "facilidad" de jugar siempre igual y el gran trabajo de Casalla.

NEVER.

Plantel del equipo de Voley de la Escuela Nacional Normal Superior, con su profesora, que se clasificaran subcampeones en el Campeonato Intercolegial Provincial de Voley, disputado en Dolores. (Foto gentileza Diario "El Tribuno", Dolores).

TABLA DE POSICIONES

Primera división

	J.	G.	E.	P.	Gf.	Gc.	Pts
SPORTIVO	2	2	—	—	4	0	4
BOCA JUNIORS	2	2	—	—	7	1	4
CULTURA	2	1	—	1	4	2	2
ATLETICO	2	1	—	1	2	3	2
J. NEWBERY	2	1	—	1	2	3	2
INDEPENDIENTE	2	1	—	1	2	3	2
ATLETICO, Lab.	2	—	—	2	1	5	0
DEPORTIVO	2	—	—	2	2	8	0

Segunda división

	J.	G.	E.	P.	Gf.	Gc.	Pts
J. NEWBERY	2	2	—	—	5	1	4
INDEPENDIENTE	2	1	1	—	2	0	3
CULTURA	2	1	1	—	5	2	3
DEPORTIVO	2	1	1	—	4	2	3
BOCA JUNIORS	2	1	—	1	3	4	2
SPORTIVO	2	—	1	1	2	4	1
ATLETICO MAIPU	2	—	—	2	1	5	0
ATLETICO, Lab.	2	—	—	2	0	4	0

Practicó la Selección a las Ordenes de Menoti

BUENOS AIRES, (Télam). El seleciconado nacional de fútbol volvió a entrenar ayer en el predio que la Fundación Natalio Salvatori posee en la localidad de José C. Paz, con vistas a la gira que realizará a partir del próximo lunes por España e Italia. El equipo trabajó por la mañana en preparación física con el profesor Ricardo Pizzarotti, mientras que por la tarde la tarea estuvo circunscripta afútbol con el entrenador César Luis Menotti. Tarantini no practicó por padecer un estado gripal.

Para hoy la mayoría de los jugadores gozará de descanso en horas de la mañana, ya que por disposición del técnico, algunos de los futbolistas practicarán con Pizzarotti. Por la tarde se jugará un partido con el equipo juvenil.

El jueves habrá revisión médica y luego, a las 10.30 volverán a entrenar.

El viernes practicarán por la mañana y, luego los jugadores quedarán a disposición de sus clubes para jugar la última fecha del campeonato de primera división. Se reintegrarán el domingo por la noche para viajar a España el lunes a las 17.

Viajarán 19 jugadores, que son los siguientes: Fillol, Baley, Galván, Olguín; Van Tuyne; Passarella; Tarantini; Barbas; Olarticoechea, Heredia, Gallego; Maradona, Valencia; Kempes; Brailovski, Hernández, Ferrero y Santamaría.

La única duda es Valencia, quien ha evolucionado bastante. de su distensión en el muslo de pierna derecha. Si no puede ir, la delegación la integrarán 18 jugadores.

El técnico del equipo argentino se refirió a Kempes, señalando que "todavía no está bien, pero hablé con él y decidí llevarle, ya que antes de ir a una gira con River por México, opté por incluirlo en el plantel".

Respecto a los rivales de la gira afirmó: "Enfrentaremos a equipos de primera línea como el Valencia, Barcelona y Fiorentina. Serán partidos muy duros. Esta gira permitirá a los futbolistas aclimatarse a Alicante, lugar en el que residirán durante 40 días en el Campeonato Mundial del año próximo".

Asimismo, confirmó que "mañana entregará al comité ejecutivo, la nómina de los jugadores afectados al seleccionado como así también los que quedarán marginados".

Reiteró que "el equipo base está, ya que Fillol; Olguín, Galván, Passarella y Tarantini; Barbas, Gallego y Maradona. El objetivo de esta tournee por Europa será realizar variantes defensivas. A Heredia lo convoqué porque quiero un número ocho que mantenga un rendimiento regular".

TELEFONOS DE URGENCIA

POLICIA (Comisaría)	21013
HOSPITAL MAIPU	21656
BOMBEROS VOLUNTARIOS	21400
MUNICIPALIDAD DE MAIPU	21047
PARROQUIA DE MAIPU	21386
INTA	21161
CLINICA QUIRURGICA	21140
SELSA	21121
TELEFONOGRAMAS	117

ARGEN-GAS
PLANTA ENVASADORA GAS LICUADO
Distribuidores en Toda la Zona
RUTA 2 - KILOMETRO 274
TELEFONO 21298
MAIPU (Bs. As.)

CRESPI
SECO TINTO
ROSADO BLANCO
SOLICITELO EN SU COMERCIO HABITUAL
O AL REPRESENTANTE LOCAL
JOSE LERSUNDI
MORENO 41 MAIPU

Cardona Entrenó Escondiendo, Palma en Gran Forma

BUENOS AIRES, (Télam), — Profunda decepción causó entre los periodistas presentes, lo realizado ayer por el colombiano Ricardo Cardona. El retador de Palma había prometido hacer dos rounds de guantes para "mostrarse" y si bien aparentemente cumplió su palabra, porque efectivizó seis minutos de boxeo con su sparring y hermano, Prudencio, estos fueron tan intrascendentes, sin exigencias y sin emplearse en lo más mínimo, que todo no pasó de ser un juego, sin validez para sacar conclusiones con respecto al estado del colombiano.

Boxísticamente Cardona sigue siendo una incógnita. Nadie puede afirmar hoy, si el moreno de San Basilio de Palenque mantiene intactas sus virtudes de excelente boxeador, o si por el contrario, el paso del tiempo ha mermado su caudal pugilístico. Físicamente parece estar en buenas condiciones, aunque llama poderosamente la atención, lo poco que trabaja a sólo 96 horas del combate. Como ya parece ser costumbre en púgiles conducidos por entrenadores panameños, se hace de la preparación una verdadera obra de suspenso y misterio.

Al finalizar la tarea diaria, el promotor Juan Carlos Lectoure le solicitó a quienes conducen a Cardona, que se emplearan un poco más a fondo en el gimnasio, con el fin de satisfacer las exigencias del periodismo. Los panameños prometieron hacerlo hoy.

Por su parte y fiel a su costumbre, Sergio Víctor Palma, comenzó su tarea en el gimnasio, pasadas ya las 19. De excelente humor, el campeón mundial dialogó con todos los que lo requirieron y posteriormente, con la dirección de Santos Zacarías y bajo la atenta mirada de Juan Carlos Lectoure, el campeón hizo tres rounds de guantes, uno con el amateur Jorge Valdez y dos con Ramón Domínguez.

Los tres asaltos tuvieron ritmo de pelea y en ellos Palma apareció fuerte y decidido, aunque un tanto lento. El chaqueño volvió a trabajar con bastante ropa pese a aclarar que no tiene problemas con la balanza, ya que se encuentra un kilo sobre el límite de la categoría, peso que estima ideal a esta altura del proceso de preparación.

Pasadas las 20 Palma concluyó su trabajo del día luego de haber efectuado bolsa, pera y gimnasia.

Clerc y Vilas en Paraguay

ASUNCION, (Télam). — Un certamen cuadrangular de tenis, en el cual participarán los argentinos Guillermo Vilas y José Luis Clerc, el paraguayo Víctor Pecci y el puertorriqueño Francisco González, se llevar áa cabo hoy y mañana en el estadio cerrado del Consejo Nacional de Deportes de esta ciudad.

El torneo tendrá carácter de exhibición y se jugará por parejas. Vilas y Clerc actuarán por la Argentina, en tanto que Pecci y González lo harán por Paraguay, como preparación para su próxima inclusión en la Copa Davis, en la que el puertorriqueño representará a esa nación sudamericana.

El escenario del cuadrangular será una cancha instalada sobre la pista de Tartan del Estadio, una superficie que no es la preferida de los argentinos.

Sin dudas, este torneo ha despertado gran expectativa en los aficionados locales, por la jerarquía de sus protagonistas. Clerc está en el mejor momento de su carrera y, tras ganar cuatro campeonatos consecutivos en el circuito estival estadounidense, se ubica primero en el Grand Prix. Vilas, por su parte, se mantiene en un buen nivel, a pesar de su veterania. En cuanto a los representantes locales, ambos tienen 24 años y físicos similares, son jugadores altos y de gran potencia, lo cual los hace difíciles adversarios en canchas rápidas. Pecci, tenísticamente formado en la Argentina, es sin duda el mejor exponente de este binomio que ,a partir de 1981, conducirá las esperanzas del tenis paraguayo en la Copa Davis.

EL PRODE

BUENOS AIRES, (Télam). — A partir de la jugada número 424 de los Pronósticos Deportivos (PRODE), del 13 de setiembre próximo, en ocasión de jugarse la primera fecha del campeonato nacional de fútbol, se incrementarán el valor de las apuestas, anunció ayer la Lotería de Beneficencia Nacional y Casinos. Para las tarjetas con cinco dobles el precio será de 20.000 pesos; seis dobles, 38.000; cuatro triples, 48.000, y siete dobles, 74.000. En todo los casos se incluyen 2000 pesos en concepto de arancel.

LACOSTE PREMIARA A DEPORTISTAS

BUENOS AIRES, (Télam). — El ministro de Acción Social, vicealmirante Carlos Lacoste, presidirá mañana un acto durante el cual entregará medallas de plata a distintos deportistas que obtuvieron títulos mundiales.

Además del subsecretario de Deportes y Recreación, doctor Santiago Leyde, asistirán a la reunión, el ciclista Marcelo Alexandre, campeón mundial en kilómetro con partida detenida y Guido Mariano Tavelli, campeón mundial individual de yatching en clase optimist.

También se le obsequiarán medallas a los integrantes del equipo argentino campeón mundial de yatching de la misma clase, integrado por Marcelo Tosa, Miguel Saubidet, Axel Rodger, Guido Mariano Tavelli, Lisandro Peralta y Fernando Montes.

La ceremonia tendrá lugar a las 19, en el Salón de las Banderas del Ministerio de Acción Social.

Expreso "LUCAS"
CARGAS GENERALES - MUDANZAS
CONTRA REEMBOLSOS
—0—
Salidas diarias entre Buenos Aires - La Plata - Gral. Guido - Maipú - Gral. Madariaga - Pinamar - Villa Gesell - Mar del Plata.
- Atendidos por sus propios dueños -
Zubiaurre 538 - Saavedra 496
General Madariaga
Salcedo 4026 - Tel. 922-8015
Buenos Aires

CEREALERA
LA POSTA
S. R. L.
PLANTA DE SILOS Y OFICINA: Ayacucho y San Lorenzo
G. G. 33 - T. E. 21065
Maipú (7109) - Bs. As.
* ACOPIO DE:
Cereales - Semillas - Pasturas en General
* VENTA DE:
Fertilizantes - Máquina Clasificadora y Calibradora de Cereales (a su disposición)
* MATERIALES RURALES:
Postes de acacia y quebracho de distintas medidas - Alambres - Varillas - Torniquetes en general
* FABRICA DE:
Mangas - Tranqueras - Cargadores - Guardaganados, etc. (construcción de las mismas de acuerdo a vuestro pedido).
* REPRESENTANTE DE:
Compañía de Seguros "LA FRANCO ARGENTINA Sociedad Anónima"

Salomón-Bozzano
Lanas - Cueros
Representantes en Gral. Madariaga, Maipú, Gral. Pirán y zona. de PAZ e Hijo S. A.-Exportación
OFICINAS:
MADERO Y RIVADAVIA TEL. 21128 - 21516 MAIPU

El Ministro de Economía Beranger Anunció el Presupuesto del Presente Ejercicio Fiscal

LA PLATA, (Télam). — El presupuesto del ejercicio 1981 sancionado por el Poder Ejecutivo bonaerense, asciende a 15 billones de pesos, según lo anunció ayer por la tarde —en conferencia de prensa— el ministro de Economía provincial. El doctor Raúl Beranger aclaró que fue necesario adecuar el proyecto presupuestario "a la realidad imperante" e informó que en el conurbano hay actualmente 200 mil desocupados.

El presupuesto fue sancionado anteayer por el gobernador, Oscar Bartolomé Gallino, tras recibirse la respectiva autorización del Ministerio del Interior. La ley respectiva fija en 15 billones 838 millones de pesos, el total de ingresos del cálculo de recursos y en 16 billones 860.838 millones, las erogaciones; surgiendo un déficit del orden del 1,5 billón de pesos que se atenderá en el uso de un crédito.

El doctor Beranger reunió a los periodistas en la Sala de Situación del Palacio de Hacienda de esta capital, oportunidad en que además de referirse extensamente a la ley presupuestaria abordó el tema de la situación industrial del Gran Buenos Aires, señalando que aproximadamente 200.000 personas se encuentran desocupadas en el conurbano, cifra que no incluye a trabajadores suspendidos o con jornadas de trabajos reducidas.

CIFRAS DEL PRESUPUESTO

El ministro informó en la oportunidad que del total de ingresos, del presupuesto 1981, el 21 por ciento se invertirá en el área de cultura y educación; el 27,6 a salud y bienestar social; el 11,7 a trabajos públicos; el 12,7 al desarrollo de la economía; el 1,5 a bienes de capital y el 11,8 a seguridad.

Luego aclaró que fue necesario adecuar el proyecto presupuestario "a la realidad imperante en estos momentos, e incluso, contemplar situaciones especiales, tales como la política salarial, en torno de la cual hemos recibido directivas de la Nación para que en la provincia se aplique el mismo criterio que sustente aquel nivel".

Más adelante explicó que los recursos para atender el financiamiento de las erogaciones proyectadas, se integran con ingresos corrientes recaudados por la provincia con una participación del 58,7 por ciento; ingresos provenientes de la coparticipación federal y otros participados por la Nación, 32,4 por ciento e ingresos de capital 8,9 por ciento.

A continuación el ministro Beranger dijo que el presupuesto provincial prevé la adecuación permanente de las remuneraciones del sector pasivo concordantemente con los salarios del personal en actividad, y añadió que para paliar dificultades financieras de algunas comunas, se ha previsto una partida de apoyo por mermas de recaudación.

También aclaró que se concluirán las obras públicas ya iniciadas y que se espera con la finalización de los trabajos en curso, adem s de habilitar diferentes realizaciones, liberar para el próximo ejercicio importantes recursos que permitirán concretar un nuevo plan de obras acordes con los objetivos del proceso. Dijo por otra parte que se ha previsto el logro de una economía presupuestaria del orden de los 800.000 millones de pesos lo que implicará "un importante desafío de lograr las metas fijadas por el gobierno provincial en cuanto a inversiones y prestación de servicios en un marco de austeridad acorde a las circunstancias generales por las que atraviesa el país".

SITUACION INDUSTRIAL

En torno a la situación industrial en el Gran Buenos Aires, dijo que hace algunos días cuando habló del tema "no existió la intención de crear un estado de alarma, sino tratar de exponer con realismo una situación que al gobierno provincial le preocupa seriamente". Dijo entonces que con la colaboración de las comunas del conurbano y de La Plata, Berisso y Ensenada se obtuvieron datos para informar el gobernador Gallino y al presidente de la Nación. Aclaró seguidamente que con esas comunas se ha formalizado una nueva reunión para que "nos remitan los últimos detalles del cuadro social imperante, datos que esperamos recibir el lunes próximo para informar al día siguiente al gobernador e instrumentar las medidas adecuadas".

Dijo por último que las medidas que dictará la Nación para refinanciación de las deudas, posibilitarán la integración de los capitales a las empresas y que con la colaboración del Banco Provincia a través de créditos hipotecarios y de consumo general podrá actuarse sobre el mercado. Somos conscientes —acotó— que se pretende reactivar económicamente al Gran Buenos Aires, por su peso político, económico y social.

LA VOZ

Año LXXIX Nº 21.216 | Edición de 16 páginas | MAIPU Viernes 21 de agosto de 1981 | Precio del Ej. $ 1.800

Nuevas Reuniones de la Multipartidaria

BUENOS AIRES, (Télam). — El doctor Antonio Tróccoli negó que el conservadorismo popular haya desistido de adherir a la convocatoria multipartidaria, sino que "simplemente quedaron a la expectativa", y agregó que "ahora ellos realizarán las consultas correspondientes con sus cuadros partidarios".

El dirigente radical formuló estas declaraciones con referencia a la reunión que ayer mantuvo en la sede del conservadorismo, durante la cual su titular, doctor Vicente Solano Lima, dijo que su partido "ha decidido no entrar" en la convocatoria mulpartidaria, señalando que "quedamos en estado de expectativa".

No ingresará el conservadorismo

El doctor Solano Lima se reunió, a partir de las 17.05 con la denominada comisión de los cinco, durante la cual expresó que "el espíritu partidario quedó herido" por no haber sido convocados anteriormente. "Preferimos quedarnos como estábamos", dijo.

Tras la reunión con el doctor Tróccoli (UCR), Torcuato Fino y Bernardo Montenegro (justicialismo), Martín Dip (democracia cristiana), Miguel Monserrat (intransigencia) y Américo García (MID), el titular del conservadorismo manifestó compartir "los motores de la multipartidaria, pero no consideramos que el documento sea suficiente".

Con los socialistas populares

Los representantes de la multipartidaria se trasladarán posteriormente a la sede del Partido Socialista Popular, cuyos dirigentes manifestaron su apoyo a la convocatoria y consideraron que "ella reviste una importancia fundamental en la situación política actual'.

Encabezados por su titular, Guillermo Estevez Boero, los dirigentes socialistas indicaron que jerarquizan "la participación de todos los sectores sin exclusiones" en la convocatoria. "Pensamos que el país atraviesa una situación muy difícil —afirmaron—, por lo que debemos llegar a un acuerdo entre todos los argentinos".

El presidente del PSP pidió a las Fuerzas Armadas "que se aboquen a la defensa de la soberanía nacional" y que no partícipen "en ningún tipo de aventura bélica fuera de las fronteras del país", haciendo referencia al pedido de envío de tropas al Sinaí, para constituir un contingente de paz.

Con el FIP

Finalmente, el grupo convocante concurrió a la sede del Frente de Izquierda Popular, corriente nacional, donde conversó con su autoridad máxima. el periodista Jorge Eneas Spilimbergo, quien expuso su adhesión a la multipartidaria "concebida con espíritu amplio y sin exclusiones".

Los dirigentes del FIP consideraron indispensable "la restitución del poder adquisitivo de sueldos y salarios como exigencia inmediata", "la opción por los sectores productivos de la ciudad y el campo y la liquidación correlativa del monstruoso sistema financiero".

Don Teodoro Bronzini

SU FALLECIMIENTO

MAR DEL PLATA, (Télam). — A la avanzada edad de 93 años, dejó de existir aquí anoche, el señor Teodoro Bronzini, quien fue por tres veces intendente del Partido de Gral. Pueyrredón.

El deceso se produjo poco después de las 23, como consecuencia de un paro cardíaco que sufrió en la clínica "Pueyrredón", donde se hallaba internado desde hacía una semana.

El señor Bronzini, antiguo militante del Partido Socialista, fue, además de intendente local, senador provincial en representación de su agrupación.

Distintas Apresiaciones Acerca del Discurso del Doctor Sigaut

(Información en pág. 10)

Plenario de la Intersectorial CNT-20

BUENOS AIRES, (Télam). — Los dirigentes gremiales moderados que integran la Intersectorial CNT-20, dieron a conocer un comunicado al concluir el plenario de secretarios generales que se llevó a cabo en el Sindicato del Seguro. Señalaron que "al abordar los enunciados contenidos en el programa económico expuesto al país, surgieron las reservas e interrogantes naturales, producto de largos años de frustraciones y promesas".

Este plenario, es el primero que se realiza luego de haber intentado la intersectorial llegar a una concertación con los empresarios en cuanto a terminar con los cierres de fábricas, despidos y suspensiones, como también lograr un mejoramiento del salario. El encuentro reunió a 51 secretarios generales de todo el país.

La intersectorial afirmó "se efectuó un repaso de lo actuado y con perspectiva de futuro, se analizó el presente, siendo parte sustancial de ello las gestiones y actuaciones cumplidas ante los representantes gubernamentales y empresarios".

El encuentro, que se prolongó por dos horas y que fue seguido por un almuerzo qe demandó el mismo tiempo, sirvió para que los presentes analizaran y aprobaran un informe brindado por los dirigentes que tuvieron a su cargo las gestiones cumplidas en los Ministerios de Trabajo y de Economía, en nombre del sector obrero.

El comunicado también señaló que "al abordar los enunciados contenidos en el programa económico expuesto al país, surgieron reservas e interrogantes naturales, producto de largos años de frustraciones y promesas, en razón de lo cual se confirió expreso mandato para un seguimiento directo de los fines propuestos, en especial a la recuperación inmediata del poder adquisitivo, el pleno empleo y a la armonización del desarrollo de los intereses sectoriales con miras a la vigencia plena de la Constitución Nacional".

Con respecto a las medidas económicas, se dijo finalmente que se hará "un análisis profundo", y que los representantes de la intersectorial opinarán sobre el tema en los próximos días.

Participaron del plenario, entre otros, los dirigentes Jorge Triacca (plástico), Hugo Borrionuevo (fideeros), Luis Etchezar (La Fraternidad), Enrique Micó (vestido), Rodolfo Soberano (molineros), Juan Rachini (aguas gaseosas), Ramón Baldassini (telepostales), Enrique Venturini (electricistas navales), Ramón Valle (seguros), JorgeLuján (Obreros del vidrio), y Segundo Palma (construcción). La reunión se desarrolló entre las 11.30 y las 16.30.

Diario LA VOZ
Registro Nacional de la Propiedad Intelectual: 02763
Adherido al Servicio de la Agencia TELAM
Asociado a ADEPA
Corresponsal en Buenos Aires
Sr. Héctor R. Badié
Manuela Pedraza 5050
T.E. 51-4192 - BUENOS AIRES
Dirección y Redacción:
SARMIENTO 357 - TELEFONO 21001

DIA 233 Semana 33 Año 1981
LUNA LLENA

SANTA JUANA

POR TRES DIAS

Se hace saber que la MUNICIPALIDAD DE MAIPU, procederá a transferir el dominio del siguiente inmueble, a los señores don Ricardo Antonio ARECO y Juan Segundo ARECO, (Según Ley 9533) EXCEDENTE FRACCION DE CAMPO, ubicada en el Partido de MAIPU, Cuartel V. Parte Campo "EL SOCORRO" determinada según plano 66-9-81 como parcela 67a.a, con superf. total de 102 Hs. 10 Cs. Circ. V.; Parc. 67a.a., OPOSICIONES de Ley al Escribano actuante, Nélida Estela ALZA, Madero 473 MAIPU.

Juan Segundo ARECO C. I. Fed. Nº 1.401.728
Ricardo Antonio ARECO C. I. Fed. 1.652.557

Profesionales

Dr. LUIS CARLOS GIORGI
Doctor en Medicina
Rivadavia 349 Tel. 21057 Maipú

Dr. MARIO A. SALOMON
Médico
Atiende de 16 a 20
R. Mejía 561 Tel. 21033 Maipú

Consultorio Dental
Dr. MIGUEL A. ZANADA
Odontólogo
Atiende Mutuales
Dr. ALBERTO DZIWAK
Especialista en Ortodoncia
Atiende martes 25 de agosto
J. Lynch 627 Ter. 21681 Maipú

LUDOVICO H. FILLEAUDEAU
Especialista en Niños
Ex Médico del Hospital de Niños de La Plata
Mitre 774 Tel. 0267-5542
Gral. Madariaga

Farmacia "Del Pueblo"
de LUIS M. CAMINO
Farmacéutico
Gral. Paz 300 - Tel. 336
Coronel Vidal

Laboratorio MAIPU
Análisis Clínicos - Atención de las Mutuales
Dr. PEDRO MARTIN
Bioquímico
Lavalle y Laprida Tel. 21040
Maipu

Dra. MABEL PEDRETTI de SEGRETIN
Doctora
Análisis Clínicos y Bacteriológico
Atención en domicilio Mutuales
J. Lynch y Pellegrini
Teléfono 21712 Maipú

MAXIMO A. TOGNI
Escribano Público Nacional
Madero 353 Tel. 21070 Maipú

ARNOLDO DOMINGO GLARIA
Abogado
V. López 452 Tel. 21556 - 21071

ADALBERTO PAJON
Escribano Público
Registro de Contrato Nº 4
Atiende diariamente de 9 a 12 y de 16 a 19
Madero 216 Tel. 21151 Maipú

MARTIN A. RAPPALLINI
NELIDA E. ALZA
Escribanos Públicos Nacionales
Madero 473 Tel. 21019 Maipu

Estudio Jurídico "FAHEY"
HORACIO G. FAHEY **CARLOS H. FAHEY**
Abogados
Alsina 551 Teléfonos 21175 - 21268

Estudio Jurídico "Guma"
OSCAR L. GUMA
JULIO A. GUMA
Abogados
Alsina 249 Tel. 21248 - 21031

ROSA MARIA PERUCHENA
Abogada
Belgrano 306 Tel. 21136 Maipú
Av. Belgrano 1123, 3er. piso 14
Tel. 372-498 Buenos Aires

Gilda Alvarez Luchia
Héctor J. Bozzano
ABOGADOS
Madero y Rivadavia - Maipú
Tel. 21128 - 21516
Santa Fe 2674 - Tel. 849524
Buenos Aires

HUGO RODOLFO CIAFARDO
Procurador Nacional
Jubilaciones - Pensiones
Comunica que a partir del mes de mayo, atenderá los días jueves en el horario de 10 a 12 y de 19 a 21 horas.
Madero 741 Maipú

Roberto Jorge Depaoli
Arquitecto
Lavalle 989 Tel. 21377 - Maipú
Córdoba 2661 Tel. 37252 - MdP

EDUARDO ALBERTO POZZO
Contador Público Nacional
Lavalle 919 Tel. 21639 Maipú

Distribuidora ATLANTICA
HELADOS QUESOS
DULCES LACTEOS
FIAMBRES
Un servicio integral, todo el año para:
BARES - RESTAURANTES - FIAMBRERIAS
BELGRANO 836 TELEFONO 21266 MAIPU

Panadería "EL PROGRESO"
BELGRANO Y MORENO
Sucursal: Alsina 355
- Artículos de Cotillón
- Adornos para tortas
- Artículos para repostería
- Discos para empanadas
- Pre-Pizzas
- Pan de Salvado

Piononos ..... $ 22.000 el Kg.
Biscochuelos .... $ 20.000 el Kg.
¡Por supuesto..!
Pan - Galleta y Factura

MUSEO MUNICIPAL KAKEL HUINCA Maipu Bs As

Autopista La Plata - Buenos Aires, la Defensa de la Obra

LA PLATA, (Télam). — El Centro de Ingenieros de la Provincia de Buenos Aires, se pronunció acerca de las declaraciones efectuadas por un grupo de vecinos de San Isidro, quienes expusieron argumentos contrarios a la realización de la Autopista La Plata - Buenos Aires.

Destacó el Centro de Ingenieros "su extrañeza al advertir que en la mencionada comisión vecinal de una localidad distante de La Plata, sin la experiencia que padece nuestra ciudad desde hace largos años, motivada por la deficiente comunicación vial desde y hacia la Capital Federal, generalice sus observaciones particulares relacionadas a la zona de su influencia. vinculadas a un ámbito que desconoce y donde precisamente todas las manifestaciones responsables de la comunidad han reiterado la necesidad y urgencia del enlace proyectado.

Tras puntualizar que dicha obra "no puede ser discutida con argumentos ligeros, el Centro sostuvo que "la Autopista La Plata - Buenos Aires ofrece un conjunto de factores positivos que justifican la mayor seguridad vial del usuario".

Finalmente, se indica que "la concreción de una obra como la Autopista La Plata - Buenos Aires conlleva un básico sentido de desarrollo de la infraestructura vial, que resulta impostergable".

IMPUESTO AUTOMOTOR: CUOTA ADICIONAL

LA PLATA, (Télam). — El Poder Ejecutivo bonaerense sancionó la ley número 9724 por la que se establece un incremento en las escalas vigentes del impuesto a los automotores .de un 25 por ciento.

Dicho porcentaje quedará incluido en una cuota de carácter adicional a cobrarse en el corriente año.

En los considerandos de la medida, se señala que dicho incremento se concreta con la finalidad de mantener razonablemente el valor real del tributo, en razón del cambio operado en las variables de la economía nacional. Al respecto se agrega, debe tenerse en cuenta que el valor del impuesto fue calculado en base a pautas vigentes en diciembre del corriente año, y por el mecanismo del pago en cuotas, el grueso del tributo se traslada al segundo trimestre.

Mar del Plata: Falta Agua Potable

MAR DEL PLATA, (Télam). — La Municipalidad de General Pueyrredón informó ayer que el descenso de napas en algunos sectores de esta ciudad provocó la falta de agua potable en la zona del Cementerio Parque de Mar del Plata.

Uno de los factores que causó el problema —dice el comunicado— fue la escasez de lluvias. Advierte asimismo "a quienes visiten el Cementerio Parque" que "deberán acudir a las autoridades administrativas del mismo, quienes han dispuesto hacer funcionar las bombas durante la noche para acumular agua en los tanques".

En tanto el problema fue analizado por un técnico en la materia. el ingeniero químico Alberto Baltar, quien advirtió que el recurso del agua en Mar del Plata "no es ilimitado" y que "su subsistencia está amenazada en la medida que no se tome conciencia de la necesidad de su protección".

Dijo que previamente a la explotación el recurso se debe realizar un balance hídrico para conocer su magnitud y afirmó que "aún puede extraerse mayor cantidad de agua que en la actualidad, sin afectar el recurso pero extendiendo el área de captación a la mayor superficie posible, en lugar del pequeño sector actual".

Agregó que, además, ese sector, "está sujeto a sobre explotación con las consecuencias de invasión salina, que ha eliminado de servicio alrededor del 30 por ciento de las perforaciones existentes".

COMPRA DE PESCADO CONGELADO

MAR DEL PLATA, (Télam). — El embajador de la República Africana de Gabon en nuestro país, Jean Eyi Nkoumou, que desde la víspera se encuentra en esta ciudad, afirmó aquí que su visita es de interés comercial para ambas naciones, ya que su gobierno contempla la posibilidad de comprar pescado supercongelado a la Argentina.

Restaurant «Toga's»
(ex Cardón)
UNA COCINA DIFERENTE PARA MAIPU
TAMBIEN PODRA DEGUSTAR EXCELENTES
PASTAS CASERAS
—0—
Moreno y Ruta 2 MAIPU

Ferias Bozzano Macchi s.a.
Comisiones Consignaciones
NUESTRO PROXIMO REMATE
VIERNES 28 DE AGOSTO
Día sábado 26 de setiembre: Remate especial de Reproductores Aberdeen Angus
Casa Central:
MADERO y RIVADAVIA T. E. 21128-21258-21516 MAIPU (

SAN CAYETANO AUTOMOTORES
ALSINA y RAMOS MEJIA MAIPU (Bs. As.)
OFRECE AUTOMOTORES NUEVOS Y USADOS

Fiat 600	1966	Jeep Pick-Up	1962	Citroen	1966
Baqueano 500	1961	Chevrolet	1969	Acoplado Ahiello Duales	
Ford F-100	1967	Ford Falcon	1968	Ford Falcon	1977
Fiat 1500	1963	Ford Falcon Diesel	1972	Ford 3500	1961
Peugeot 404	1968	Dodge Pick-Up	1965	Casilla Rodante, 4 ruedas	
Rambler	1966	Volswagen	1961	Tractor Deutz 2 C	
Estanciera	1961	Fiat 128	1973	Rastrojero Diesel	
Estanciera	1964	Fiat Multicarga	1972	Camión Bedford Volcador	
Jeep Pick-Up	1967	Citroen	1969	Ford Fairlane	1971
Jeep Pick-Up	1961			Ford Ranchero 221, Caja 4ª	1979

Mons. Bonamín Apoya el Envío de Tropas al Sinaí

RESISTENCIA, (Télam). — El provicario castrense, monseñor Victorio Bonamín, quien se halla de visita en esta capital, se mostró partidario del envío de tropas al Sinaí, señalando que en el caso de que ello se apruebe "habría muchos voluntarios entre los soldados argentinos".

"La Argentina —puntualizó— necesita proyectarse bien en el extranjero, y yo desde otro enfoque, digo que a nosotros que nos persiguen tanto afuera, dicen cosas tan feas, creo que nos convendría el envío de efectivos".

Respecto al conflicto limítrofe entre Argentina y Chile y la mediación papal monseñor Bonamín dijo que el proceso "es lento porque los intereses que se juegan no son fáciles y todos comprendemos que no se trata de un islote u otro sino de mucho más, como lo es la soberanía".

"La Santa Sede —prosiguió— estudia el tema y a mí no me extrañaría que de pronto esta mediación adquiera una mayor amplitud que hasta ahora, tocando no ya al problema del Beagle propiamente dicho. sino ampliando el horizonte, porque con nuestros vecinos chilenos tenemos muchos problemas que tratar". El provicario castrense, se refirió también al contacto de la multipartidaria con la Iglesia indicando que no le daba "mucha trascendencia" y agregó sobre el particular que "tengo derecho a extrañarme, porque se va a Iglesia a pedirle en determinado momento su presencia, cuando ordinariamente se la rechaza".

Agregó que "hay partidos eminentemente laicistas que de buena gana verían a la Iglesia recluida en la sacristía. Porque ahora se la invita? —preguntó—. Tengo miedo como ciudadano argentino que se quiera instrumentalizar la Iglesia.

Sobre la juventud dijo que "la querríamos ver en actividades sociales más abiertas, más corajudas y que no se crea que todo lo que se ofrece a la juventud está en el ámbito político. Hay mucho en el ámbito social y es allí donde querríamos verlos".

Agregó al respecto que "la juventud está inquieta, buscando algo. Hay quienes quieren utilizarla como elemento de choque, como ya lo han hecho otra vez, en especial con la juventud estudiosa. Hay que darle otra orientación. poner en sus labios la palabra construcción e inculcarle el amor a la Nación".

Finalmente monseñor Bonamín hizo referencia a la crisis moral que se vive indicando que "hay católicos que dicen serlo, pero en lo social y político son anticatólicos. Hay una crisis moral, pero también en la calle. El evangelio de Cristo —concluyó— tiene que ser el alma de la sociedad y estamos lejos de esto".

CAL: Proyectos de ley

BUENOS AIRES, (Télam). — La Comisión de Asesoramiento Legislativo (CAL) tiene a estudio el proyecto de ley, por el cual se dispone la estabilización de diferencias de cambio, producidas por las devaluaciones dispuesats el dos de abril y el dos de junio pasado.

El proyecto, fue elevado a ese organismo militar asesor, por el Ministerio de Economía, Hacienda y Finanzas de la Nación, y fue calificado en la sesión plenaria de ayer, como de "significativa trascendencia". Asimismo, se emitió dictamen definitivo ,al proyecto de norma legal girado a estudio de la CAL por el Ministerio de Economía, Hacienda y Finanzas, por el cual se modifica el presupuesto general del año 1981 para transferir la cuenta especial Nº 510 (infraestructura judicial), al Ministerio de Justicia. Este proyecto también calificado de significativa trascendencia ,será trasladado al Poder Ejecutivo para su posterior promulgación y sanción.

Otro proyecto tratado ayer en el plenario de la CAL, fue el elevado por el Ministerio de Industria y Minería de la Nación, por el cual se prorroga hasta el 30 de junio del próximo año, los plazos establecidos por los artículos cuatro y once de la ley Nº 20.545 ("Protección al Trabajo y a la Producción Nacional" para el otorgamiento de licencias arancelarias sin incorporación a la nomenclatura arancelaria y derecho a la importación.

Este último proyecto, fue calificado ayer de no significativa trascendencia por el plenario de la CAL.

MERCADO MAIPU
de JOSE A. BARREDO
—0—
CARNICERIA FIAMBRERIA
VERDULERIA ALMACEN
***
MORENO Y NECOCHEA MAIPU

LAVADO A VAPOR
Señor Propietario:
No espere más para lavar el techo o frente de su propiedad. Financiamos su trabajo por 30, 60 ó 90 días. Sin intereses.
Tratar:
Ramos Mexia 567
de 8 a 12 y de 14 a 19 horas.

VETERINARIA
Dr. Manuel Enrique Comesaña
SUEROS - VACUNAS - ANTISARNICOS
ANTIPARASITARIOS
ASESORAMIENTO PROFESIONAL
Diagnósticos - Tratamientos - Intervenciones
REPRESENTANTE DE:
"Fuerte Sancti Spíritu"
Lineas Completas de Laboratorios Responsables
ALSINA 243 TELEFONO 21264 MAIPU

Asociación Clínica Quirúrgica de Maipú
BELGRANO Y LAPRIDA T. E. 21140
Clínica Médica - Clínica Quirúrgica - Partos
Cirugía General - Niños - Radiología
Fisioterapia
— GUARDIA MEDICA PERMANENTE —
CUERPO PROFESIONAL:
Dr. Luis Giorgi — Dra. Mabel Alvarez
Dra. Susana Goodwyn — Dr. Carlos Coudannes
Dr. López Osornio — Dr. Martín de Amézole
Dr. Raúl Montalverne — Dr. Alfredo Ducós (h
Dr. Heriberto Muglia — Dr. Carlos Fahey
ESPECIALIDADES PERMANENTES:
Dr. Alfredo Ducós - Cirugía General
Dr. Carlos Corbalán - Ecografía obstétrica y Ginecológica
Dr. Juan M. Prieto - Pediatría
VISITAS ESPECIALISTAS:
Dr. Horacio Dente - Oftalmología 2-9-81
Dr. Saúl Mendoza: Naríz, Garganta, Oído 12-9-81
Dr. Alfredo Pollera - Neurología 8-9-81
Dr. Rodríguez Sanmartino, Ortopedia y Traumatología 8-9-81
SOLICITAR TURNO EN LA ADMINISTRACION

SERVICIO DE BAR
"TIP—TOP"
ABIERTO LAS 24 HORAS
• CAFE CREMA
• SANDWICHES CALIENTES
• GOLOSINAS
• GASEOSAS
ESTACION DE SERVICIO AUTORIZADA
"LA CURVA"
de LORENZO - CONSOLI
RUTA 2 KILOMETRO 273½
TELEFONO 21448
MAIPU (Bs. As.)

Ud. debe visitar
Tiendas MAIPU
Antes de Comprar Compare Precios
TIENDA MAIPU tiene lo mejor y al mejor precio
Compre en Tienda Maipú
ALSINA Y MADERO
TEL. 21216 (7160) MAIPU

MUSEO MUNICIPAL "KAKEL HUINCA" Maipú BS. AS.

Hace 25 Años

Maipú, 21 de Agosto de 1956

CASILLAS PREFABRICADAS

Según nos hemos informado, el Ministerio de Educación de la Provincia, ha enviado a ésta tres casillas prefabricadas, una de ellas doble y dos individuales, donde funcionarían los grados de la Escuela Nº 1 del distrito, cuando se inicie el arreglo de la misma.

Si bien a ese respecto no se sabe la fecha exacta de iniciación de los trabajos de refacción de la Escuela local, todo permite suponer que las mismas se iniciarán en fecha próxima.

¿MINISTERIO DE SALUD PUBLICA Y ACCION SOCIAL DE LA PROVINCIA

Habiendo solicitado sus inscripciones el Concurso Abierto para la carrera médico-hospitalaria, en las dependencias locales del Ministerio de Salud Pública y Asistencia Social los profesionales: Manuel Castro, Alfredo J. Ducos, Héctor C. Fahey, Luis C. Giorgi, Julio I. Guma, Raúl F. Montalverne, Mario D. A. Monti, Antonio J. Moschini y Valentín Schijman, se hace saber que se encuentra en la Municipalidad y en el Hospital Maipú los registros y los ejemplares de los antecedentes, para ser consultados libremente por las personas que lo deseen, a fin de que en término puedan hacer llegar sus impugnaciones a los concursantes por fallas éticas-cívicas ante el Tribunal de Honor, que funciona en la sede del Ministerio de Salud Pública y Asistencia Social en la ciudad de La Plata, donde deben dirigirse las denuncias y que vencen improrrogablemente el 31 de agosto próximo, de acuerdo con lo que establece el artículo de la ley Nº 3.625, que dice así: "Las reclamaciones e impugnaciones se harán por escrito hasta siete días después del cierre de la inscripción, no admitiéndose ninguna gestión una vez vencido ese término".

REANUDACION OBRERA EN CHASCOMUS

CHACOMUS. — Se reanudaron hoy las tareas laborales en el establecimiento metalúrgico "Venus", donde el personal estaba en huelga desde el 8 de marzo último. El paro había sido declarado legal por el Ministerio de Trabajo y Previsión. Tras largas tramitaciones en una reunión celebrada el 14 del actual, entre representantes de la Unión Obrera Metalúrgica y el presidente de la citada empresa, señor Miguel Gutiérrez Castro, se resolvió reanudar hoy el trabajo.

FESTIVAL AERONAUTICO

La Comisión Directiva del Foot Ball Club Independiente ha resuelto la organización de un gran festival aéreo. con la participación de destacadas figuras del Círculo Argentino de Paracaidistas "Cóndor" ,de la ciudad de Buenos Aires, el próximo 16 de septiembre. Asimismo ha resuelto la realización de un gran baile dicho día, con la participación de la orquesta Galletti, durante cuyo transcurso será elegida "Miss Aeronáutica".

UCR: Analiza su Posible Participación del Diálogo

BUENOS AIRES, (Télam). — Se encuentran reunidos en esta capital los integrantes de la directiva del Comité Nacional de la Unión Cívica Radical quienes, según voceros partidarios, estarían analizando la eventual participación de esa agrupación en la nueva ronda del diálogo político convocado por el gobierno nacional.

La reunión se lleva a cabo en la sede partidaria de la calle Alsina 1782, de esta capital, y participan de ella los dirigentes Carlos Contín, Francisco Rabanal, Luis León, Alfredo Bosso, Raúl Galván, Víctor Martínez y Horacio García y el secretario político del organismo, Enrique Vanoli. También asiste la comisión asesora del partido, integrada por Raúl Alfonsín, Juan Carlos Pugliese, Rodolfo García Leyenda, Antonio Tróccoli, Juan Trilla y Eduardo Angeloz. Los voceros de la UCR, afirmaron que todavía las autoridades del partido no han recibido una invitación oficial del gobierno, consignando que concurrirán en la medida que se invite a los demás sectores políticos del país, como se ha prometido.

Explicaron que la concurrencia al diálogo político, en cuanto a los dirigentes que llegarán en representación del partido, estará supeditada también al temario que se abordará en la oportunidad. "Si lo que se tratará es el futuro estatuto de los partidos políticos ,entonces se enviará a un grupo de constitucionalistas de la organización. En cambio si el temario es otro, concurrirá la mesa directiva en pleno, es decir, los dirigentes Contín, Rabanal, León, Bosso, Galván, Martínez, y García", agregaron.

Asimismo, indicaron que la mesa directiva durante la reunión, informa a los integrantes de la comisión asesora de lo tratado anteayer en la ciudad de La Plata con el presidente del partido, doctor Ricardo Balbín.

Por otra parte, puntualizaron que "es casi imposible que el doctor Balbín pueda asistir el lunes próximo, tal como lo señalan las versiones, a la Casa de Gobierno. Sólo un milagro podría hacer que ello ocurra, ya que el líder radical aún no está en condiciones de trasladarse desde su domicilio".

SINAI: MONSEÑOR BONAMIN

RESISTENCIA, (Télam). — Monseñor Victorio Bonamín, provicario castrense, se declaró partidario del envío de tropas argentinas al Sinaí.

Estas declaraciones las formuló en Resistencia, a donde llegó ayer para dictar una conferencia, invitado por el Colegio Don Bosco.

"En el caso de que se vaya al Sinaí, dijo monseñor Bonamín, habría muchos voluntarios entre los soldados argentinos.

La Argentina necesita proyectarse bien en el extranjero. A nosotros nos persiguen tanto afuera, dicen cosas tan feas, que creo conveniente el envío de tropas".

TELEFONOS DE URGENCIA

POLICIA, (Comisaría)	21013
HOSPITAL MAIPU	21056
BOMBEROS VOLUNTARIOS	21400
MUNICIPALIDAD DE MAIPU	21047
INTA	21161

Florería "ANALID"

Plantines de Verbenas, Crisantemos, Pensamientos, Lobelias, Flox y Petunias
BULBOS DE MARIMONIAS Y ANEMONAS
GRAN VARIDAD DE PLANTAS DE INTERIOR

MADERO 300 TELE FONO 21334 MAIPU

LA VOZ

DIARIO DE LA MAÑANA
Fundado el 3 de Setiembre de 1902
LUIS J. FILLEAUDEAU (1915-1937)
LUDOVICO FILLEAUDEAU (1937-1980)
LUIS OSCAR FILLEAUDEAU (Director)

Maipú, viernes 21 de agosto de 1981

¿No Precisamos Nada?

Haciendo hincapié en la reunión que se efectuara el viernes ppdo. en nuestra ciudad, entre un núcleo de intendentes zonales y el ministro de Obras Públicas de la Provincia y sus asesores, vamos a bosquejar una reflexión sobre la misma.

Todos los intendentes presentes en alguna medida, unos más otros menos, de acuerdo a sus necesidades, solicitaron a las autoridades concurrentes obras que consideraron de suma importancia para sus respectivos municipios, y algunos también expusieron la tarea y trabajos que realizan en procura de darle una mayor eficiencia a su gestión.

Pero. ¡oh! cosa rara, el intendente municipal de Maipú, según versiones fidedignas ya que a nosotros no se nos permitió asistir, no hizo ninguna mención a su gestión y tampoco solicitó ninguna obra prioritaria para nuestro Partido.

No pretendemos ponernos en jueces de nadie, pero creemos que a dos meses de haber asumido su cargo, se cumplen mañana, ya puede tener una objetividad al respecto y podría haber solicitado alguna obra que se considerase necesaria ¿habrá alguna? Tampoco solicitamos que se proyecten obras de mucha infraestructura, que sabemos, por el momento económico que se vive, muy difícilmente se puedan llegar a concretar, pero lo que no podemos aceptar, de ninguna manera, es que no se haya ni siquiera esbozado la intención de solicitar alguna prioridad.

Por propias declaraciones del intendente Sr. Monti. dadas a conocer a la prensa en una reunión informal al otro día de hacerse cargo de la Comuna, sabemos que él solicitó el cargo para trabajar en pro del progreso y el engrandecimiento de Maipú, pero hasta ahora no tenemos conocimiento de que sus gestiones hayan tenido la repercusión que hubiéramos deseado.

Nuestro pueblo es paciente, y sabe esperar cuando nota que sus autoridades se preocupan por él, pero puede llegar a indignarse y hasta hacer tambalear a las autoridades, y ya ha dado pruebas de ello, si los hechos no llegan a ser demostrativos de las palabras.

MUSEO MAIPU KAKEL

Información Municipal de Maipú

INFORMACION DE LA DIRECCION MUNICIPAL DE CULTURA: Se comunica a la población que la Dirección de Cultura llama a una nueva inscripción para el curso de Música que capacita a los futuros integrantes de la Banda Mnicipal (en formación).

La misma, está dirigida por el maestro Oscar Graciano, actual director de la Banda Municipal de Mar del Plata, asistido en la enseñanza por el maestro Vicente Gianneo.

Asimismo, la mencionada dirección ha comenzado a dictar un curso sobre Coros, a fin de formar el coro municipal de nuestra ciudad. El mismo, se desarrolla en las instalaciones de la Escuela Nº 1, efectuándose las clases con varones los días lunes a la hora 21, las clases con mujeres los días martes en el mismo horario y el ensayo general, los jueves, también a la hora 21. El profesor Julio Martínez, director del Coro del Instituto Pbro. Mauro Golé, es quien tiene a cargo la enseñanza.

Se informa a los interesados que se halla abierta la inscripción para el curso de Teatro, que será dictado por un asistente técnico dependiente de la Subsecretaría de Cultura de la Provincia de Buenos Aires.

Por otra parte, se pone en conocimiento de los interesados que continúan desarrollándose normalmente los cursos de: Flautas dulces, que se dicta en la Municipalidad de Maipú; la enseñanza está a cargo del profesor Eduardo Rodríguez, asistente técnico de la Subsecretaría de Cultura; Artes plásticas, bajo la dirección del profesor José Patagua Cruz, (asistente técnico de la Subsecretaría de Cultura de la Provincia de Buenos Aires'; Cerámica, a cargo del profesor Gerardo Fagot, (asistente técnico de la Subsecretaría de Cultura de la provincia de Buenos Aires. Estos dos últimos cursos se desarrollan en la Escuela Municipal de Artes, que funciona en las instalaciones del Prado Español.

Las personas que deseen participar en cualquiera de los cursos mencionados anteriormente, podrán inscribirse y asesorarse en la Dirección Municipal de Cultura, en el 1er. piso de la Intendencia Municipal, todos los días hábiles, en el horario de 9 a 12 y de 14 a 18 horas.

ARBOLADO DE CALLES DE NUESTRA CIUDAD: La Municipalidad de Maipú pone en conocimiento de la población que se ha dado comienzo a las tareas de arbolado de calles de nuestra ciudad. Debido a lo avanzado del año en que se ha dado inicio a los trabajos, que quizá no permita reforestar según lo proyectado, la Municipalidad local solicita a los señores frentistas retiren los ejemplares correspondientes, los cuales les serán entregados, previa nota del interesado, sin cargo, con las normas para su colocación.

Jubilación y Deudas Previsionales

"Personal del Organismo Regional Mar del Plata, dependiente del Ministerio de Acción Social de la Nación, atenderá en la ciudad de Maipú, cada quince días, los jueves y viernes de 12 a 18 horas; trámites jubilatorios, pensiones, reconocimientos de servicios, afiliaciones, reclamos, poderes, autorización para percibir y cualquier otro tipo de trámites de las Ex Cajas Nacionales de Previsión, Industria, Comercio, Periodistas y Gráficos, Navegación, Servicios Domésticos, Bancarios y Seguros, Rurales, Estado, Ferroviarios, Servicios Públicos, Independientes, Empresarios y Profesionales.

Los interesados deberán dirigirse a la Sede de la Cámara de Comercio, sita en la calle Necochea 831, los días: Mes de setiembre: Jueves 3 y 17 y Viernes 4 18; Mes de octubre: Jueves 1, 15 y 29; Viernes 2, 16 y 30; Mes de noviembre: Jueves 12 y 26 y viernes 13 y 27.

Dr. Felix Pedrero

Informa a sus clientes que no atenderá su consultorio del 20 de setiembre al 20 de octubre, por asistir a un CONGRESO INTERNACIONAL EN SUIZA y asistir además a un curso en la Clínica de la Dra. Aslam en Rumania.

Italia 57 TEL. 21452 Maipú

Gimnasia Femenina

Lunes y miércoles:

18.30 a 19.30 (1er. turno)

19.30 a 20.30 (2do. turno)

Profesora
Nora L. de Martínez

En el local del Ateneo de Maipú

Lorenzo A. León

T. 1 - Fº 130

Judicial en Maipú

- Remata el 29 de agosto - 15 horas - CASA para familia edificada sobre lote de terreno de 10 mts. por 26,96 mts. Sup. 270 mts2., ubicada en calle Necochea Nº 1176. BASE: $ 43.720.267. Seña 10%. Comisión 2%. Sellado boleto 1%.

San Martín Nº 50 - T.E. 6530 - Dolores

SOCIALES

15 Años

Mañana celebrará sus primorosos 15 años —edad de los rosados y diáfanos sueños— la señorita Estela Galante, motivo por el cual recibirá múltiples expresiones de simpatía y afecto por parte de familiares y amistades.

Cumpleaños

Ayer celebró su cumpleaños la niña Adriana Lazcano, por lo que fue muy cumplimentada.

—Mañana celebrará un nuevo aniversario de su natalicio la señorita María Rosa Martínez, por lo que ha de ser muy agasajada por familiares y amistades.

—También mañana festejará su cumpleaños el niño Sebastián González, por lo que ha de ser muy cumplimentado por familiares y amiguitos.

—El próximo domingo festejará sus 9 añitos de vida la niña Eleonora Filleaudeau, por lo que lo celebrará con una fiestita infantil en casa de sus padres.

Misas

Viernes, a las 18.30 horas: Por Juana Saizar de Alberdi, intención de su familia.

Sábado, a las 18.30 horas: Por Domingo y Andrés Geovenale y María de Geovenale, intención de su familia.

Domingo, a las 8; a las 10: Por Laura y Andrés Forni, intención de Noemí Pader Forni; por Dominga Catalina Vega de Ojeda, Felipe Gregorio Ojeda, María Elena Ojeda, Jorge Alberto Festorazzi y Julia Berta Ojeda de Festorazzi, intención de sus familiares; por Ernesto Severo Irazábal, intención de su familia; Acción de Gracias (7º aniversario de boda de Juan A. Iribarne - Liliana Capra).

† Oscar Cedarri

Dejó de existir ayer en Mar del Plata, a la edad de 64 años, nuestro apreciado convecino D. Oscar Cedarri, desaparición que repercutió penosamente en el círculo de sus amistades. El sepelio de sus restos se efectuó ayer en la necrópolis local, ceremonia que exteriorizó el pesar causado por su desaparición.

† Julián Barrera

Falleció el martes ppdo., en nuestra ciudad, a la edad de 73 años, el estimado convecino D. Julián Barrera, deceso que fue muy lamentado entre sus familiares y amistades. La inhumación de sus restos se efectuó el miércoles ppdo., en el cementerio local.

Agradecimiento

La familia de quien en vida fuera Antonio Marciano Zubiarrain agradecen a las personas que les acompañaron en su velatorio y sepelio, las ofrendas florales y a quienes de una u otra forma les hicieron llegar sus condolencias.

Centro Basko Anaitasuna

COMUNICADO: Con motivo de que en el próximo mes de octubre de 1981 se desarrollará en México las jornadas del IV Campeonato Mundial de Mus, y que debe enviarse la representación argentina, para cuyos efectos el día 5-9-81 se realiza el Campeonato Nacional en la sede del Laurak Bat en Buenos Aires. El Centro Basko Anaitasuna convoca a sus socios activos a participar del campeonato local para la designación de la pareja que representará a nuestro Centro en el Campeonato Nacional, realizándose la confrontación el día 2-9-81, a las 10 horas en la sede de nuestra entidad. Mayores informes en la comisión.

Conferencia en el Club Atlético

Prosiguiendo con su ciclo de conferencias el Club Atlético presentará hoy a las 19 horas, un panel integrado por dirigentes de CARBAP (Eduardo J. Althabe, Jorge C. Moronta, Manuel Aviani y Manuel Ortiz Basualdo), quienes abordarán el importante tema: "Situación Agropecuaria".

Recordatoria

Marcelo Ernesto y Mariano Julio, ruegan a familiares y amigos una oración en memoria de su querido padre y amigo, Ernesto Severo Irazábal, con motivo de cumplirse el primer aniversario de su fallecimiento.

ALTO CARGO PARA UN MEDICO

MAR DEL PLATA. — El doctor Félix Pedrero fue designado vicepresidente del Centro Médico y Biblioteca Terapéutica Celular y Citoplasmática para América Latina, con sede central en Viamonte 2588 de la capital.

Por comunicación firmada por el presidente y presidente honorario de esa institución, el doctor Pedrero fue impuesto de la convocatoria como representante profesional exclusivo para la lectura de trabajos científicos en congresos internacionales y cualquier trámite ante el Instituto Paul Niehans, Centro Internacional de Documentación Celuloterapia, Laboratorios Cybila y Cellorgan, Clínica La Prairie (Suiza).

LA CUOTA DE HUMOR

Cierto viajero se detuvo ante un hotel histórico y preguntó el precio de una habitación sencilla.

—En el primer piso, 500.000 pesos por noche; en el segundo 400.000, y en el tercero 300.000 —respondió el empleado.

Después de considerarlo un poco, el viajero dio las gracias y se dispuso a retirarse.

—¿Es que no le gusta nuestro hotel? —inquirió el encargado.

—Sí, es muy hermoso —contestó el turista—, pero no tiene suficientes pisos.

****

Circula en estos días en Polonia un cuento sobre un tal Kohn, comunista de vieja cepa que solicitó permiso para emigrar. En la oficina de pasaportes un funcionario se asombró tanto que lo llamó:

—Un afiliado al Partido tan leal como tú debe tener un motivo muy especial para querer abandonar su bella patria.

—Dos motivos —corrige el otro—. Anoche, un vecino fue a visitarme y me dijo: "Kohn, cuando se desmorone este régimen, todos los comunistas van a ser ahorcados, aún los que como tú y yo nos afiliamos al Partido sólo por conveniencia". Así que no quise esperar a que eso sucediera, y preferí salir cuanto antes.

—¡Vamos, Kohn! —replica el funcioario, sonriendo—. Puedo asegurarte que este gobierno no está en peligro de derrumbarse.

—Ese es el segundo motivo.

****

Muy orgulloso, un científico revelaba a su mujer:

—Te tengo una gran sorpresa para tu cumpleaños.

—¡Qué faravilla! ¿Cuál es?

—Le he puesto tu nombre a un nuevo virus.

PARA TENER EN CUENTA

Las palabras de aliento después de la censura son como el sol tras el aguacero.

****

Al igual que un copo de nieve, el tiempo se deshace mientras decidimos que hacer con él.

****

Se han perdido muchas grandes ideas porque quienes las conciliaron no toleraban que se mofaran de ellos.

****

El necio busca la felicidad en la lejanía; el sabio la cultiva bajo sus pies.

****

Unirse es el punto de partida; permanecer unidos es progresar; y trabajar hombro con hombro es el éxito.

****

El secreto del éxito a menudo lo publican las personas que no han triunfado.

Italia para Todos

Con su música, bailes, pizza y vino

EN EL CLUB

Jorge Newbery

19 de Setiembre - 20 Horas

Organiza: Sociedad Italiana y Subcomisión de Damas

GRACIAS ESPIRITU SANTO

POR LAS GRACIAS RECIBIDAS

COLA

GRACIAS ESPIRITU SANTO

POR LOS FAVORES Y LAS GRACIAS RECIBIDAS

E. A. A.

Bulbos de Gladiolos

16 Colores

$ 9.000 la docena

Florería "ANALID"

Omar Muliero

UNA MANERA EXCLUSIVA DE VESTIR

LA MODA AL INSTANTE

BELGRANO 450 MAIPU

Frank Sinatra: Balance de una Visi

A pesar de la polémica que despertó su visita, a la que muchos consideraron poco oportuna dada la particular situación que vive el país, el balance indica que fue todo un éxito.

Frank Sinatra llenó cuatro veces el Sheraton y otras dos veces el Luna Park, demostrando que "La Voz" sigue manteniendo su vigencia.

Frank Sinatra ya se marchó de la Argentina, pero durante mucho tiempo se hablará aquí de su presencia, que marcó uno de los hitos más importantes de los últimos años, en lo que a espectáculo se refiere.

Por eso ahora, que ya pasó todo, que sus actuaciones en el Sheraton y en el Luna Park, aclamado por el público, pasaron a ser un hermoso recuerdo, es oportuno efectuar una especie de balance de todo lo acontecido.

Como se sabe, el hombre que posibilitó Palito Ortega quien económicamente no hizo un buen negocio, sin duda.

"Aún con un lleno total todas las noches, no se hubiera ni siquiera recuperado el dinero invertido", manifestaron funcionarios de la empresa Chango Le queda sin embargo la satisfacción personal de que todo salió de la mejor manera posible, que la organización de los distintos recitales fue brillante, que nada se dejó librado al azar y que, —salvo algunos inconvenientes con el periodismo, provocados por el jefe de prensa del cantante— no hubo nada que empañara el éxito artístico que significó la presencia de "La Voz" en Buenos Aires, tantas veces deseada y anunciada, por otra parte.

CENA - SHOW A TODO LUJO

Cuatro de las actuaciones del cantante fueron realizadas en el Salón Libertador del Hotel Sheraton, ubicado en el primer piso. Allí previo pago de 450 millones de los viejos, el público tuvo acceso a una cena servida "a todo lujo" y seguidamente al recital de Sinatra, quien desplegó todo su magnetismo y dominio escénico, y demostró que pese a los años que indudablemente deterioraron algo su imagen y su voz, sigue siendo un ídilo mundial, que mantiene su vigencia intacta.

CALOR POPULAR EN EL LUNA

A pesar de la fastuosidad del hotel de Retiro, del lujo y la etiqueta, sin duda Frank Sinatra, recorda-

rá, p
las d
En
emoc
recin
entra
Es
las ov
artist
Palito
duran
dos h
hicier
tumb
do al
sar e
que "
lloso",
tener
más l
Lu
sar qu
razon
gente
afecto
titud"
Y a
su voz
person
mente
privile
do sus

● Co
mié
que él

IMPRENTA "LA VOZ"

● TRABAJOS DE OBRA EN GENERAL

● IMPRESIONES EN DOS O TRES COLORES

Sarmiento 357 Maipú

HOROSCOPO

ARIES (Del 21-3 al 20-4)

Suerte numérica: 10-60-34. El período concluirá con una esperanzada noticia estimulante de su sentido financiero. Día propicio para diversiones agradables. Formidable propuesta. Arrepentimiento!.

TAURO (Del 21-4 al 20-5)

Suerte numérica: 29-01-88. Trate de ver la realidad de lo que no lo es, para que no se escapen ocasiones de progresos. En el plano sentimental le esperan novedades. Felices acontecimientos. Evite complicaciones.

GEMINIS (Del 21- al 21-6)

Suerte numércia: 59-33-12. Tomará una variante que no pensaba, pero que al final le beneficia en el aspecto económico. Muéstrese tranquila para ver resultados felices en el amor. Aplausos. Pesimismo.

CANCER (Del 22-6 al 23-7)

Suerte numérica: 99-40-35. Normalidad en los asuntos profesionales, en los cuales no se ve la menor complicación. Urano dentro de Géminis consigue paz en el panorama amoroso. Evité la ansiedad.

LEO (Del 24-7 al 2-8)

Suere numérica: 67-75-32. Exitos económicos, las ventas, los placeres, los beneficios económicos y las ideas interesantes. Si tiene noviazgo o matrimonio normal, aumentarán sus alegrías. Vivirá un romance.

VIRGO (del 24-8 al 23-9)

Suerte numérica: 19-73-18. No habrá novedades este día en los negocios, que continuarán una línea ascendentes. Conviene poner los cinco sentidos en el trato romántico. Controle su malhumor. Salud buena.

LIBRA (Del 24-9 al 22-10)

Suerte numérica: 13-72-50. Jornada normal en el trabajo. Buena ocasión para poner en orden los asuntos atrasados. En el ángulo sentimental, se encontrará ante un estado de hostilidad. Comprensión. Viajes.

ESCORPIO (Del 2-10 al 22-11)

Suerte numérica: 80-65-11. Sea un poco más precavida en las cuestiones monetarias. Quizás sus gastos sean mayores de lo que había calculado. Interesantes aventuras sentimentales. Aplausos

SAGITARIO (Del 23-11 al 21-12)

Suerte numérica: 47-88-30. Repuntarán sus finanzas, pero antes deberá tomar algunas decisiones terminantes. Con el sexo opuesto tendrá una etapa para surgir. Suerte en este día. Nuevas energías.

CAPRICORNIO (Del 22-12 al 20-1)

Suerte numérica: 15-80-32. Estimulante perspectivas en trabajo, siempre y cuando su labor sea continua y ordenada. Sentimentalmente será un período con variantes. Choque temperamental. Peligro de gula.

ACUARIO (Del 21-1 al 19-2

Suerte numércia: 45-91-58. Muéstrese con mejor voluntad para realizar sus actividades; ejecute sus tareas con meticulosidad y competencia. No se deje llevar por los celos. Le conviene hacer vida sana. Sorpresas.

PISCIS (Del 20-2 al 20-3)

Suerte numérica: 40-19-03. Llegará a convenir acuerdos en el trabajo permitiéndole progresos. Los planes sentimentales requerirán mucha prudencia. La rodeará la armonía. Encuentros satisfactorios.

MUSEO "KAKI" Maipú Bs As

Canales 8 y 10 de T

CANAL 8

VIERNES

7.00 DE SIETE A OCHO
11.00 TIEMPO DE APRENDER
11.30 ACTUALIDAD RURAL
12.00 VIDEOSHOW
13.00 REALIDAD 81
13.30 30 MINUTOS CON B. NEUSTADT
14.00 SOLEDAD
14.30 PINKY Y LA NOTICIA
16.30 HERENCIA DE AMOR
17.30 EL SHOW DE GABY, MILIKI, FOFITO Y MILIKITO
18.00 LA SOMBRA
19.00 MAMA Y SUS INCREIBLES HIJOS
19.30 LA GRAN ESFERA AZUL
20.00 DISNEYLANDIA
21.00 BUENAS NOCHES ARGENTINA
22.00 EL MUNDO DEL ESPECTACULO
23.30 EL PATIO
24.00 MONTECARLO SHOW

SABADO

11.00 PALABRAS
11.30 LA JUNGLA DE CORAL
12.00 DIVULGACION CIENTIFICA Y CULTURAL
12.30 LA BIELA FUNDIDA
13.30 TIEMPO LIBRE
15.00 CINE Y SERIES
17.00 PATRULLA MARINA
18.00 CINE
20.00 COMICOLOR
21.00 LOS ANGELES DE CHARLIE
22.00 CINE Y TEATRO DEL SABADO
24.00 DESPUES DE MEDIANOCHE

DOMINGO

11.00 PALABRAS
11.15 DIBUJOS
11.30 CON VOCACION TURISTICA
12.00 ANGELUS
12.15 CON ASTROS Y ESTRELLAS
12.30 MI VIEJO Y YO
14.00 LA CONQUISTA DEL OESTE
15.00 ESTO ES CINE
18.00 SHOW FANTASTICO
19.00 TANGO Y GOLES
22.00 LAS VEGAS
23.00 CAMPEONATO METROPOLITANO DE FUTBOL

CANAL 10

VIERNES

12.00 LA HORA DE LAS NOTICIAS

ta Memorable

eferentemente, al hablar de su visita al país,
noches en el Luna Park.
efecto, cerca de 40 mil personas aplaudieron
nadas su presencia en el escenario del popular
, agotándose prácticamente las dos noches las
as en venta.
que ese domingo y lunes, el cantante recibió
iciones más grandes a que pueda aspirar todo
. Miles de voces coreando su nombre y el de
miles de manos aplaudiendo calurosamente y
e varios minutos, miles de rostros emociona-
sta las lágrimas luego de cada interpretación,
n que el "hombre de los ojos azules" acos-
ido a los honores y a los homenajes, habitua-
xito en todo el mundo, reconociera, al ingre-
los camarines luego de la primera función,
ueca vi nada igual; este público es maravi-
Junto a él, su esposa Bárbara, no podía con-
as lágrimas por lo que consideraba **"la noche**
rmosa de mi vida".
o comentaría uno de sus custodias: **"y pen-**
nos aconsejaban no venir a la Argentina, por
s de seguridad y acá nos encontramos con
magnífica, con un calor inolvidable, con un
que compromete para siempre nuestra gra-

í pasó Sinatra por la Argentina. Llenando con
los oídos y los corazones de miles y miles de
s que durante mucho, muchísimo tiempo, co-
án orgullosos que en agosto de 1981 **"tuve el**
io de ver y escuchar al viejo Frank, cantan-
éxitos de siempre, como sólo él sabe hacerlo".

Consejos Utiles

rolar al niño desde el momento de su naci-
to, a través del pediátra y del ortopedista al
mismo lo deriva.

- Efectuar un exámen radiológico ante la menor sospecha de un problema ortopédico.

- No pretender que el niño camine antes de que lo haga naturalmente, conduciéndolo o usando andadores. El chico no camina porque no está madura neurológica ni motrizmente para hacerlo. Comenzar a caminar al año y medio no es síntoma de ninguna patología específica.

- Controlar la manifestación del pie plano desde el comienzo de la marcha, observando la ubicación de los talones y, teniendo en cuenta que el principio es muy cartilaginoso, por lo que no tiene es arco formado. Hacer similares observaciones con las piernas, por si presentan alguna desviación.

- No invertir el calzado para compensar alguna malformación porque esta medida puede provocar otra desviación ya que el calzado del pie opuesto no trabaja a nivel de la articulación afectada.

- Emplear calzado correcto, comenzando por botitas que tomen bien el tobillo para que el chico no se saque el calzado y se acostumbre a él, con suelas antideslizantes para que cualquier caída no retrase el comienzo de la marcha. Si el pie es normal puede uzar zapatillas. Conviene también que camine descalzo sobre superficies desparejas como la arena o la tierra porque es un ejercicio que fortifica los músculos de pies y piernas.

- Controlar las malas posturas, la simetría de caderas y hombros y la ubicación central de la cabeza.

- Verificar que calcen bien su talle porque no hacerlo puede ser síntoma de desviaciones.

- Evitar que los chicos se sienten sobre los pies, porque esto produce una rotación interna en los miembros inferiores.

Televisión

13.00 QUIERO OIR GRITAR TU NOMBRE
18.00 LAURA MIA
19.00 GENTE MENUDA
19.30 AQUI ESTA LUCY
20.00 BONANZA
21.00 60 MINUTOS
22.00 EL CICLO BREDESTON-CARPENA
23.30 EXTRAÑA PAREJA
24.00 NOTICIERO DIEZ

SABADO

16.00 BOX INTERNACIONAL
17.00 FESTIVAL DE CINE Y SERIES
20.00 MUSICA PROHIBIDA PARA MAYORES
21.00 LOS ESPECIALES DE AGOSTO

DOMINGO

12.00 LA SANTA MISA
16.00 TELEMACH
17.00 DOMINGO DE PELICULA
21.00 60 MINUTOS
22.00 TEATRO DE HUMOR
23.30 EXTRAÑA PAREJA

Cartelera Cinematográfica

JOCKEY CLUB
RIVADAVIA 555 TELEF. 21021

VIERNES 21 AL LUNES 24
NOCHE A LAS 21 HORAS

"El Súpermarcho se Quiere Casar"
LANDO BUZZANCA - GLORIA GUIDA
ANDREA FERREOL
(Prohibida menores de 18 años)

"Fantasma"
(Prohibida menores de 18 años)
Dirección: COSCARELLI
Con MICHAEL BALDEIN - MARY ELLEN SHAW Y OTROS

Tema y crítica: Otra vez el horror sobrenatural en un relato que no elude convencionalismos. Dos hermanos son testigos de las fechorías de una secta diabólica que, desde entonces, no deja de perseguirlos en una vorágine de laberintos sin salidas e imágenes de pesadilla.

Acertada tarea de don Coscarelli al lograr un clima que es la verdadera estrella del film, decorados, efectos visuales y banda sonora que no ahorran sobresaltos. Realmente si no se asusta, es que ya la vio dos veces.

DOMINGO 23 - TARDE A LAS 15 HORAS
NOTICIARIO Y VARIEDADES
Totalmente hablada en castellano!
ATENCION!!! Por fin la Super Super aventura!!! de

"El Pequeño Gran Robin Hood"
AL COSTER Y RENE CARDONA
Peligros, intrigas, aventuras mil en una película para todos los públicos...

TURNOS DE FARMACIAS

PARISI: Del 15 al 22 de agosto
DEL PUEBLO: Del 22 al 29 de agosto
SCHIJMAN: Del 29/8 al 5/9

FARMACIA
Del Pueblo
HAGA SU PEDIDO AL TELEFONO 21055
- Servicio a Todas las Mutuales -
BELGRANO 468 MAIPU

FARMACIA
SCHIJMAN
MARIA N. ETCHEGOYEN
Farmacéutica
ATENCION DE TODAS LAS MUTUALES
PERFUMERIA
Enviamos su pedido a domicilio
LAVALLE Y LAPRIDA MAIPU
TELEFONO 21049

LA FOTOGRAFIA
es un recuerdo que perdura.,
REGALE UNA
CAMARA FOTOGRAFICA
KODAK MINOLTA
OLYMPUS POLAROID
RICOH VIVITAR
DESDE $ 45.000
Toda la fotografía está en el
DEPARTAMENTO DE OPTICA
Y FOTOGRAFIA DE
FARMACIA
PARISI
MADERO 599 T. E. 21-030

Repercusiones del Discurso del Ministro Sigaut

De Humberto Volando

BUENOS AIRES (Télam). — El titular de la Federación Agraria Argentina, Humberto Volando, consideró con respecto a la exposición del ministro Sigaut que fue una "enumeración de intenciones" pues —a su juicio— quedaron dos aspectos sin aclarar: "De qué manera se va a reinanciar la deuda" y "la reducción de las tasas de interés".

En cuanto al primer punto Volando expresó que "dentro de nuestro sector es un hecho que se espera desde el advenimiento de este gobierno, y ya estamos a fines del quinto mes y todavía ese aspecto no quedó definido ni aclarado".

Agregó que, en tanto en proyecto pase a la Comisión de Asesoramiento Legislativo y sea aprobado por el Poder Ejecutivo "en el mejor de los casos lo tendremos para fin de septiembre" y dijo que para ese entonces las deudas de fines de marzo se habrían duplicado.

Sobre las tasas de interés, el dirigente agrario afirmó que "mientras no bajen no se podrán realizar inversiones y ampliar la frontera agropecuaria (el ministro expresó como objetivo "estimular la explotación agropecuaria por ampliación de la frontera agraria") significa hacer inversiones. No es una cuestión de voluntades —aclaró—, es una cuestión de maquinarias, tecnología y equipos".

Mientras no se aclaren —finalizó Volando— siguen siendo intenciones".

Opinión del presidente de CARBAP

BUENOS AIRES (Télam). — El presidente de la Confederación de Asociaciones Rurales de Buenos Aires y La Pampa, (CARBAP), Eduardo Althabe, consideró ayer que la exposición del ministro Sigaut "no va a satisfacer a la mayor parte de las expectativas de los sectores económicos porque siguen siendo simples enunciados de lo que se quisiera llegar a realizar".

Para Althabe "hay un punto tocado muy por arriba y es el de la refinanciación. Sin embargo —agregó— algunos medios de la mañana publican un proyecto de ley", y basándose en el mismo, expresó que "hay una discriminación contra el sector agropecuario" y que "si a un sector le dan un 50 por ciento de refinanciación nuestro sector exige ese tratamiento, no es ya un pedido —destacó— sino una exigencia, no puede ser que haya diferencias entre los sectores".

El dirigente agrario consideró que "en lo que hemos discrepado en general ha sido en los medios para lograr los objetivos planteados" y que "tenemos que ponernos de acuerdo en ese aspecto" pues "ha sido el punto fundamental de disidencia entre los sectores".

Señaló que si bien "no podemos dejar de reconocer que la situación de la economía y de los distintos sectores de cuando asumió este gobierno hasta ha mejorado, sobre todo en relación a las espectativas para el futuro, estamos pagando un precio que podría ser más barato si se hubieran acertado las medidas de abril a hoy".

"Sobraron reglamentaciones —opinó— y faltó más libertad" y agregó que "estamos pagando los errores de la anterior conducción económica".

Opina Navajas Artaza

CORRIENTES (Télam). — El ex gobernador de la Provincia, Adolfo Navajas Artaza, consideró que "en líneas generales el mensaje que pronunció el ministro Sigaut anteanoche "es positivo, aunque no se anunciaron medidas para el sector industrial".

Navajas Artaza manifestó que, además, "de todas maneras valen más los hechos que las palabras. Por ende, hay que detener la infalcción, lo cual llevará mucho esfuerzo y sacrificio, y además habrá que hacerlo con patriotismo", expresó.

Navajas Artaza, militante de la Democracia Proresista, se inclinó también en que hay que "reducir el gasto público" y exhortó a que tenemos "que trabajar nosotros y no los otros".

"Son positivas"

BAHIA BLANCA (Télam). — El presidente de la Corporación del Comercio y la Industria de Bahía Blanca, señor Heriberto Di Meglio, al referirse al discurso del ministro de Economía de la Nación, expresó que "ha propuesto una serie de medidas que evidentemente hay que analizarlas".

De lo poco que se puede extraer así rápidamente —dijo—, hay una serie de medidas que son positivas, como es la privatización de una serie de empresas que han sido numeradas y también es importante la reactivación que se quiere hacer a nivel de explotaciones mineral y petroleras, dado que se le da facilidad a la empresa privada de poder intervenir".

Agregó el señor Di Meglio que "hay otras cosas que hay que analizarlas en profundidad para poder sacar una conclusión real. Pero es evidente —recalcó— que hay elementos positivos en el discurso".

"Muy generalizado"

SANTA FE (Télam). — El mensaje del ministro de Economía de la Nación, "fue muy generalizado" expresó el presidente del Centro Comercial de Santa Fe.

El señor Luis Angel Puig, sostuvo que "las medidas económicas anunciadas por el ministro de Economía, son muy generalizadas y sin concreciones a corto plazo".

El dirigente empresarial, agregó que "el ministro Sigaut, se limitó a reseñar lo que hizo y los planes para años venideros".

Finalmente Puig dijo que "esperábamos medidas concretas para un corto plazo, con el fin de aliviar la actual situación difícil".

Opinión de Aldo Ferrer

BUENOS AIRES (Télam). — El ex ministro de Economía, doctor Aldo Ferrer, dijo que el actual titular de esa cartera, doctor Lorenzo Sigaut, insiste en la actitud de no comprender totalmente la profundidad de la crisis y de los problemas que enfrenta la economía argentina.

Al opinar sobre el mensaje que formuló anteanoche al país el ministro de Economía, Hacienda y Finanzas, el economista expresó, en declaraciones formuladas a Radio Rivadavia, que se persiste en "no reconocer que aquí hubo un proceso de desintegración del aparato

Calidad incomparable en juegos de living y modulares

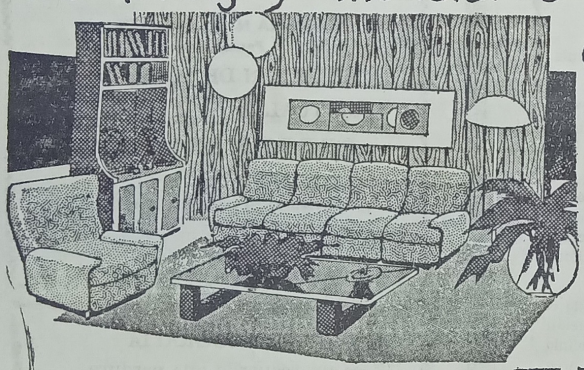

créditos hasta 36 meses

MUEBLERIA RAMOS

RAMOS MEXIA y RIVADAVIA MAIPÚ F.C.G.R

Confitería DAN-MAR

de Daniel Moschini

POSTRES - MASAS - FACTURAS

BELGRANO 424 T. E. 21372 MAIPU

Néstor Ayastuy

Hace saber a sus clientes, que a partir del día 15 del corriente, representa a la firma ADOLFO BULLRICH Y CIA. LDA. S.A. quedando a vuestras órdenes en Madero 390, Tel. 21246 ó 21611, Maipú y anuncia su próximo remate INVERNADA Y CRIA

En MAIPU en Fecha a Confirmar

EN LAS INSTALACIONES DE LA SOCIEDAD RURAL

Repercusiones del Discurso...

productivo, de estancamiento sobre todo en el sector industrial, que presenta este fenómeno espectacular sin precedentes en la Argentina y el mundo, de una producción inferior a la de hace 10 años".

"Entonces —continuó— en virtud de esta negociación de la profundidad de los problemas, el ministro, con muy buenas intenciones, piensa que modificando por ejemplo los precios relativos o el tipo de cambio, puede generar los mecanismos de reactivación económica que permitan ir superando el problema. Yo creo que esto no es así. Tengo la impresión que la inercia del esquema en el sentido de la contracción, sigue siendo muy fuerte, siguen bajando los salarios, sigue aumentando el desempleo, la inversión privada ha sido desalentada. Como consecuencia de todo esto el déficit fiscal tiende a crecer, como el mismo ministro lo reconoce, a través de la caída de la recaudación tributaria mucho más que la del gasto público y en consecuencia pienso que hay un desfasaje entre el manejo del corto plazo, que me parece insuficiente, y las perspectivas del mediano plazo, que son buenas intenciones, en gran medida incumplibles".

De CARBAP

BAHIA BLANCA (Télam). — El secretario de CARBAP y presidente de la Asociación de Ganaderos de Bahía Blanca, señor Alberto Juan Paronetto, manifestó. sobre el mensaje de anoche del ministro de Economía, doctor Lorenzo Sigaut, que "en nuestro sector diría que no hubo decepción, porque no había tampoco demasiadas esperanzas".

Agregó que "a la luz del problema financiero y de endeudamiento que se registra me preocupa bastante y veo todo esto como muy distante del objetivo que se anunció en marzo de 1976, donde se hablaba textualmente de una política agropecuaria realista si está controlado un mercado tan importante para el sector agropecuario, como es el de las divisas".

Por último, Paronetto dijo que "no quiero dejar de recalcar algo positivo y una idea novedosa que le escuché anteanoche al señor ministro. Es el tema de la formación de una comisión no de funcionarios sino que pareciera ser, porque la idea apenas la esbozó, de figuras civiles o sea con figuras no comprometidas con el gobierno y con poderes parecieran ser bastantes amplios.

Sobre el tema de privatización y del gasto público, este anunció, "espero ue sea respetado".

De Alvaro Alsogaray

BUENOS AIRES (Télam). — El ingeniero Alvaro Alsogaray expresó ayer que el mensaje pronunciado anteanoche por el ministro de Economía, doctor Lorenzo Sigaut, "tiene la utilidad de presentar en conjunto todas las ideas que orientan su acción" y a través del mismo, acotó, "sabemos adonde estamos y hacia donde vamos".

El ex ministro deEconomía, quien se excusó de efectuar precisiones respecto al mensaje del titular del Palacio de Hacienda, dijo que se ha impuesto un período durante el cual no emitirá opinión sobre la actual conducción económica.

"En todo caso lo analizaré más adelante, porque este discurso tiene, por lo menos, la utilidad de presentar en conjunto todas las ideas que orientan la acción del ministro. Ahora sabemos adonde estamos y hacia adonde vamos y oportunamente hablaré sobre el particular", concluyó Alsogaray.

U.O.M. Bahiense

BAHIA BLANCA (Télam). — El titular de la Unión Obrera Metalúrgica Seccional Bahía Blanca, Aberiano Quiroga, al responder sobre el mensaje de la antevíspera del ministro de Economía de la Nación, expresó que "yo sigo siendo un poco coherente con lo que expresé al primer mensaje del ministro. Se sigue anunciando políticas de definido corte liberal y que evidentemente eso a mí no me trae, por desgracia, ningún optimismo".

Agregó que "yo en forma personal nunca he creído en un sistema liberal. Pero aquí partimos de falsas, digo bases falsas, porque todavía no hemos juzgado quienes son los responsables del actual estado de cosas. Seguimos poniendo parches sobre una situación que no queremos definir totalmente, con toda sinceridad no puedo creer. Y además, no creo en un remedio de tipo liberal en estos momentos para el país".

ROSALES DE RIO NEGRO
$ 16.000 c/u
FLORERIA ANALID

DESPENSA
Y
FIAMBRERIA
LA-QUE-LU
De Raúl A. Etchelet
Belgrano 570 - Tel. 21138 - Maipú

ARGEN-GAS
PLANTA ENVASADORA GAS LICUADO
Distribuidores en Toda la Zona
RUTA 2 - KILOMETRO 376
TELEFONO 21298
MAIPU (Bs. As.)

CASA GIORGIS
Chapas Ostrillion $ 11.000 el pie
Revestimiento $ 30.000 el mt.2
Cal y Cemento al Mejor Precio
Ramos Mexia y Moreno T. E. 21025 MAIPU

Finaliza la Exitosa Experiencia de los 18 Niños Asmáticos

MENDOZA, (Télam). — Tras pernoctar en casitas de hielo y realizar caminatas y paseos en plena cordillera andina, culminó ayer la exitosa experiencia realizada por los 18 niños asmáticos e integrantes de la Fundación Para la Investigación de Lucha Contra el Asma (FUND-ASMA). Al permanecer durante toda la jornada en las altas cumbres y emprender el regreso a Buenos Aires en el día de hoy. El contingente de niños que llegó a Mendoza el viernes pasado y esa misma noche durmió en la localidad fronteriza de Las Cuevas, comenzó al día siguiente su plan de trabajo con caminatas por las adyacencias de la villa y en horas de la tarde comenzaron los preparativos para dormir por la noche en "casitas" formadas con hielo y nieve.

Los integrantes del grupo, acompañados por profesionales especializados, realizaron el "desafío para vencer algunos parámetros que definen actualmente al niño asmático en su relación con el medio y la familia".

TODA LA ACTIVIDAD

La actividad del contingente desde el primer día de su llegada consistió en instalarse sobre la margen oeste del río "Las Cuevas", en la denominada "Quebrada de Matienzo", frente al refugio La Madrid, a 203 kilómetros de nuestra capital, a cuatro de la villa fronteriza y a doscientos metros del ingreso al nuevo túnel internacional.

Posteriormente, la jornada diaria comprendió una caminata por los alrededores del lugar totalizando 2 kilómetros; también se trasladaron hasta Puente del Inca y recorrieron la localidad fronteriza. Realizaron fogones y finalmente se retiraron a descansar.

El grupo de niños se alternó para pernoctar en las "casitas" de hielo. Nueve de ellos durmieron la primera noche en "iglues" mientras que el resto lo hizo en vivacs construidos sobre la nieve. En las noches siguientes se alternaron de lugar sus ocupantes. Los niños debieron soportar temperaturas de hasta 14 grados bajo cero.

El doctor Malhmann, encargado del control de los pequeños, consideró la experiencia de "totalmente positiva".

El contingente partió hoy a las 14, desde el Aeropuerto de El Plumerillo, hacia la Capital Federal, a bordo de un avión de la Fuerza Aérea Argentina, los que al igual que el Comando de la Octava Brigada de Infantería de Montaña, colaboraron con el operativo.

"La Paz que Anhelamos Debe Ser Honorable"

CORDOBA, (Télam). — En el marco del ciclo de conferencias organizado por el Movimiento de Afirmación de la Soberanía (MAS) que orienta el general Benjamín Menéndez, ex comandante del III Cuerpo de Ejército, disertó anteanoche en el Centro Comercial de esta capital el doctor Livio Rossanigo especialista en derecho internacional y titular del instituto de esa especialidad de la Universidad Nacional de Córdoba.

Al abordar el tema central de su conferencia afirmó que con respecto al conflicto austral los argentinos anhelamos una paz que debe ser honorable y recordó que Argentina nunca ha sido colonialista, y permanentemente ha reclamado las Malvinas que nunca fueron territorio inglés, sino argentino, que pasaron a la bandera inglesa por un claro despojo, pero —dijo— "existe una conciencia nacional y la Argentina está abierta a realizar negociaciones, las que no es factible diferirlas sin que se vean afectadas la integridad territorial y la dignidad nacional".

Rossanigo se refirió al Beagle y subrayó "nuestras glorias y héroes, el honor de las Fuerzas Armadas, y un valiente patriotismo obligan a decir: no a las sugerencias" y reiteró "la paz que anhelamos debe ser honorable y digo, basta de desmembramientos de la patria".

Finalmente el disertante se refirió a la problemática antártica que denota en el plano de las relaciones internacionales una serie de interrogantes y cuestionamientos pero, también realidades, entre éstas últimas —puntualizó Rossanigo— están nuestras pretensiones, que se asientan en la continuidad geológica, geográfica, de esta herencia de España, como también la ocupación pacífica argentina, título aceptado por la comunidad internacional a la luz del derecho internacional, como también Argentina está allí con presencia y actividades".

José María Lago
E HIJO
REPUESTOS Y ACCESORIOS
Baterías PRESTOLITE
Agencia ESSO
Neumáticos GOOD-YEAR
BELGRANO 760 T. E. 21058 MAIPU

GALANTE AUTOMOTORES s.a.c.f.
CONCESIONARIO PEUGEOT-FIAT EN MAIPU Y ZONA
Por qué se unieron Fiat y Peugeot
Para que un auto Industria Argentina sea mejor y cueste menos.
FIAT y PEUGEOT se unieron en la Argentina, para cumplir objetivos muy claros, de enorme importancia en esta etapa de nuestro país.
Uno de esos vitales objetivos, es conseguir que nuestra industria automotriz llegue a producir vehículos cada vez mejores a mucho menor costo.
FIAT y PEUGEOT unidas son capaces de hacerlo, y tienen la potencia y el empuje que este proyecto necesita.
Para que Ud. maneje su automóvil tan bueno, y tal vez mejor, que los que se producen en cualquier parte del mundo, sabiendo con orgullo que está hecho en la Argentina.
ALSINA 353. MAIPU

Maderitas "Julián"
VIDRIOS CRISTALES Y ESPEJOS
VENDE E INSTALA
ESTANTERIAS METALICAS
RAPI-ESTANT
NECOCHEA 781 TEL. 21-577

Taller "El Tábano"
de
NORBERTO C. PELAEZ
— Carburación y Encendido
— Mecánica en General
NECOCHEA 1175
TELEFONO 21088 MAIPU

Sanguinarios Asesinatos se Produjeron en Santa Fe

SANTA FE, (Télam). — Un empresario del transporte automotor de cargas y su hijo, fueron asesinados en las últimas horas de ayer, por un empleado que había sido dejado cesante hace pocos días, e hirió de gravedad a un hermano del propietario, en un incidente, que por sus inusuales características conmocionó a una extensa barriada de la zona centro-sur de esta capital.

La información policial señala que a las 18.50, se hizo presente en las oficinas de la empresa "Bernardo Martínez e Hijos", de Avenida Freyre 2280, el ex empleado Isidro Pérez, de 26 años, con domicilio en la vecina ciudad de Santo Tomé, quien por haber frecuentado el lugar, se dirigió en forma directa al escritorio del establecimiento, donde se encontraban Bernardo Martínez, de 63 años, su hijo Bernardo de 28 y un hermano del primero de nombre José Francisco.

Pérez sacó de entre sus ropas un revólver calibre 38 y prácticamente a un metro de distancia disparó en primer término sobre Bernardo Martínez, luego sobre su hijo, quienes fallecieron en el acto, y luego hizo lo propio contra José Francisco Martínez, que resultó gravemente herido con dos impactos. El asesino se dio a la fuga, pero fue detenido poco después por la policía, quien dio intervención al juez de crimen de turno, Dr. Enzo Calvet, quien ordenó la incomunicación de Pérez y el secuestro del arma empleada.

Cerrezuela en los tribunales

MAR DEL PLATA, (Télam). — Compareció ayer por la mañana a los tribunales locales el ex campeón de boxeo Ramón Reynaldo Cerrezuela, quien lo hizo en compañía de su abogado defensor, Dr. Pedro Osvaldo Carenzo.

Cerrezuela, a través de un escrito presentado por su abogado patrocinante, solicitó la eximición de prisión en un proceso que se le había iniciado, a raiz de una denuncia presentada con anterioridad por María Burgueño, por usurpación y daño, hecho que habría cometido el pugilista al venderle a la denunciante una propiedad establecida en Mar del Plata, en la calle 190 entre Alberti y Rawson.

En aquella circunstancia se originó un sumario judicial contra Cerrezuela, que se tramita en el juzgado penal número 4, a cargo del juez Dr. Jorge García Collins. Según trascendió en las mismas fuentes, ya que no hubo información oficial al respecto, en esta oportunidad el imputado ofreció prestar declaración indagatoria para brindar sus descargos. Como se recordará, a raiz de esta denuncia, recientemente el juez de la causa había solicitado la captura del ex campeón.

Incendio en un comercio

BAHIA BLANCA, (Télam). — Con la colaboración de un helicóptero de la Base Aeronaval Comandante Espora fue rescatado con vida un obrero que había caído en el interior de un tanque de agua a 20 metros de altura, que se encuentra en construcción en el Hospital Regional.

El operativo de rescate duró más de tres horas, interviniendo el cuerpo local de bomberos y de la Base Aeronaval Comandante Espora, que mediante la utilización de sogas lograron asir al obrero, enganchando posteriormente la camilla al helicóptero que lo extrajo del tanque .

Puerto Belgrano: Comunicado

BUENOS AIRES, (Télam). — Un incendio de regulares proporciones se originó en un local comercial ayer a la madrugada en el barrio de Once, sin que se produjeran víctimes, pero sí daños materiales. El fuego se inició a las 0,40 en la finca de la calle Viamonte 2662, donde funciona un comercio de ventas de telas perteneciente a la firma Micon S.A. y para combatirlo acudieron dos dotaciones del cuartel central de bomberos de la Policía Federal que atacaron las llamas con tres líneas de mangueras.

El siniestro se propagó al subsuelo y al primer y segundo piso del edificio que consta de siete plantas. El personal de Bomberos procedió a la evacuación del mismo, como así también de la finca señalada con el número 2660 de Viamonte.

Ante la magnitud del incendio dos dotaciones del cuartel central se unieron a los anteriores para combatir el fuego. Debido a la densa humareda un bombero sufrió principio de asfixia y otro quemadura en la mano izquierda. Ambos tras ser atendidos por personal médico pudieron retirarse sin consecuencias graves. A las 3.25 y tras una larga tarea lograron circunscribir el incendio que fue dominado quince minutos después.

Dos dotaciones del cuartel central continúan combatiendo las llamas en procura de su extinción.

Hasta el momento se ignoran las causas del origen del fuego, así como tampoco las pérdidas ocasionadas por el siniestro.

SE OFRECEN

Jóvenes estudiantes para trabajos de pintura y jardinería, para recolectar fondos para su viaje de estudio. Dirigirse: Escuela Nacional Normal o en este diario.

DESPENSA y FIAMBRERIA

"La Estrella"

de RAUL C. MORCELLA

PELLEGRINI y JULIAN LYNCH

TELEFONO 21345

MAIPU (Fa. As.)

Saenz Valiente, Bullrich y Cía. s.a.

Av. de Mayo 560 - 6° p. - Tel. 30-6738/8212/8808 y 33-9062

INTEGRAL MAIPU

Materiales de Construcción

Artículos de Electricidad

Caños Plásticos

PINTURAS "ALCANTARA"

Pellegrini 261 - Tel. 21708 - Maipú

ATELIER

OMAR

PEINADOS - ALISADOS

CORTES MODERNOS

Día viernes: servicio de manicura

Música funcional

Rivadavia 327 Maipú

REMATARAN EN MAIPU

Miércoles 26 de Agosto

A las 14 horas

GORDO - INVERNADA Y CRIA

CONSULTAR CREDITOS CON 2 DIAS DE ANTICIPACION

RIVADAVIA 355 MAIPU

TEL. 21172

Grandes Tiendas CASA GOMEZ

en su gran venta BALANCE: Telas - Calzado - Prendas de Vestir que por ser remanentes de surtido, ofrecemos a precios increiblemente bajos; beneficiese comprando ahora

Gran Venta de RETAZOS

BELGRANO y ALSINA TELEFONO 21064 MAIPU (Bs. As.)

Selección en España: Ilusiones, Rutina y Herida de Menotti

BENIDORM, España, (Télam). — Para Víctor Hugo Heredia, cordobés, nacido el 17 de agosto de 1957, y Daniel Alberto Brailovsky, porteño, nacido el 18 de noviembre de 1958, esta gira del seleccionado argentino de fútbol, configura el bautismo en tierras europeas, ya que el otro posible debutante en partidos internacionales el representativo mayor es Julio Jorge Olarticoechea, quien integró el equipo juvenil que en 1979 compitió en Toulon, Francia.

Para conocer las impresiones e inquietudes de quienes afrontan por primera vez la aventura europea, Télam reunió a Heredia y Brailovsky, durante un descanso en el hotel "El Montivoli", sobre un acantilado que tenía al mediterráneo a su frente y unas estribaciones serranas a su espalda. Este es el resumen del diálogo.

Por esa coincidencia que puede provocar una impresión que excede la rutina, en este caso la capacidad de asombro, ambos comenzaron a hablar al unisono —lo que les provocó expontáneas carcajadas— sobre la belleza natural del lugar.

Una vez atemperada la manifestación de alegría, Brailovsky, comentó: "No sólo nosotros que somos nuevitos, sino también los más experimentados que tienen mucho viajes encima, estamos impresionados por la belleza de este lugar. Esto es bárbaro para venir de vacaciones. Pero para nuestra preparación el lugar también es muy bueno, porque está aislado de los centros poblados y nos permite compenetrarnos para el ambiente del mundial, aunque estimo que para esa época va a haber menos turistas por las inmediaciones".

De inmediato, atrapado por el tema, Heredia agregó: "Este lugar es fantástico y ha sido muy bien elegido por Menotti como sitio de concentración porque nos brinda mucha tranquilidad. Yo me imaginaba por lo que me habían dicho, que esto era muy lindo, pero nunca que podía ser tan hermoso".

El segundo tema tratado se refirió a las expectativas de ambos en el seleccionado nacional a la significación de esta gira. Nuevamente Brailovsky fue el primero en tomar la palabra.

"Yo estoy muy adaptado al trabajo que realiza el equipo y a lo que pretenden Menotti. Todavía no pude demostrar todo lo que creo estoy capacitado para rendir, porque a mí las cosas se me dieron muy rápido. Empecé a jugar en primera sin haber pasado por las divisiones inferiores y a poco de mi ingreso a Independiente me convocó Menotti. Pero resulta que justo en ese momento se produjo un bajón en mi producción, que entiendo como lógico, porque nos suele pasar a todos los futbolistas, pero al que todavía no le encuentro el motivo. Por eso, confío en que tendré mi oportunidad", expresó el delantero.

"A mí me costó bastante trabajo adaptarme ,porque nunca había pasado por un sistema de entrenamiento tan exigente como el que realiza el seleccionado. Además, soy medio tímido y me cuesta "entrarle a la gente". Por eso, al principio, andaba un poco perdido, pero como jugando al fútbol me transformo, ya logré integrarme y como dice Brailovsky también espero mi oportunidad, aunque ya tengo cumplido el sueño de haber sido convocado al seleccionado. Pero eso no significa que me detendré, quiero ocupar una plaza para el mundial", indicó esperanzadamente el volante cordobés.

LA RUTINA Y HERIDA DE MENOTTI

BENIDORM, (Télam). — La tercera jornada del seleccionado argentino de fútbol en Villajoyosa se desarrolló en medio de la rutina preparatoria y de adaptación. En tanto que la única novedad la constituyó una herida en el labio inferior que se le produjo al director técnico César Luis Menotti al término de la práctica efectuada anoche, en el campo polideportivo de San Juan, lindante a la ciudad de Alicante.

La herida de Menotti se le originó sobre la finalización del encuentro recreativo que estaban sosteniendo los jugadores y el cuerpo técnico, cuando el entrenador chocó con José Van Tuyne. Al principio, se pensó que era un golpe sin importancia, a pesar de manarle abundante sangre. Luego, en el hotel "El Montiboli", el doctor Rubén Darío Oliva constató que un incisivo le había atravesado el labio y tuvo que suturarle la parte afectada.

El resultado de todo ello es que por ahora Menotti solo puede ingerir líquidos y ayer por la mañana le comentó risueñamente a Télam: "Después de todo, esto me viene muy bien, porque así voy a rebajar de peso y ver si puedo perder algunos rollitos".

En lo que respecta a la actividad cotidiana, a medida que pasan los días, crece la valorización de esta gira de adaptación para el mundial del año próximo, que se jugará en una época similar a esta. La mejor explicación de ello está dada en que los jugadores están sufriendo los rigores de la alta temperatura y la baja presión atmosférica de la zona, lo que le ha provocado a la mayoría —especialmente a Diego Maradona y Ramón Díaz— insomnio, al margen de la falta de acostumbramiento al cambio de horario, dado que hay cinco horas de diferencia con la Argentina. El resultado de lo expuesto se pudo apreciar en la práctica matinal de ayer —que se realizó nuevamente en el campo polideportivo de San Juan y que se extendió por 50 minutos— donde la mayoría de los jugadores se agotaron rápidamente, producto d eno haber dormido bien y por el alto índice de calor.

Al respecto, el doctor Oliva le manifestó a Télam: "Para esto venimos aquí ,a recoger experiencias como estas. Que los jugadores vayan sintiendo los cambios en su organismo, así se van preparando mentalmente para afrontar lo mismo el año próximo. Esto nos va a permitir sacar importante conclusiones, ya que estamos efectuando estudios sobre períodos de recuperación y de deshidratación, entre otros". Tras el almuerzo y una reparadora siesta, el equipo volvió al entrenamiento en polideportivo de San Juan, con un trabajo más intenso aunque similar en su desarrollo al efectuado por la mañana, consistente en: movimientos en circuito con y sin pelota, peloteos a los arqueros, ejercicios de coordinación entre defensores y volantes —por un lado— y delanteros —por el otro—, concluyendo todos con un partido informal.

Se necesitan repartidores para este diario. - Sarmiento 357

ALQUILO pieza y cocina. Tratar en este diario.

Expreso "LUCAS"
CARGAS GENERALES - MUDANZAS
CONTRA REEMBOLSOS
—o—
Salidas diarias entre Buenos Aires - La Plata - Gral. Guido - Maipú - Gral. Madariaga - Pinamar - Villa Gesell - Mar del Plata.
- Atendidos por sus propios dueños -
●
Zubiaurre 538 - Saavedra 496
General Madariaga
●
Salcedo 4026 - Tel. 922-8015
Buenos Aires

Panadería MAIPU
Fundada en 1878
Luego de las vacaciones, reabre sus puertas el martes 25
- Pan
- Galleta
- Productos Dietéticos

POSTES - VARILLAS - TORNIQUETAS - CORRALES - MANGAS
Y TODA LA LINEA DE ARTICULOS RURALES
NO DEJE DE CONSULTARNOS, HALLARA LOS MEJORES PRECIOS
ASERRADERO EL INDEPENDIENTE
de Heriberto Fernández Diorio y Cía.
Casa Central: Calle 1, Nº 566, Balcarce
Sucursal: Julián Lynch 1596, Teléfono 21488, Maipú

Comentarios Deportivos

MUNDIAL 82 - ELIMINATORIAS GRUPO Nº 2

El último domingo quedaron sepultadas las esperanzas de Colombia para estar presentes en el Mundial de España. En Lima la selección peruana, con buen fútbol quemó esa llama que aún alimentaba, aunque muy ténue, al equipo de Bilardo para seguir peleando la clasificación.

Un 2 a 0 terminante y sin argumentos en contra. Justa y categórica.

Atrás quedaron 2 años de trabajo; de esfuerzos. Que no repararon en sacrificios ni en gastos. Es que para Colombia era muy importante estar en la madre patria. Teniendo en cuenta que probablemente Colombia —ahora hay dudas— organice el mundial de 1986, su presencia equivalía a mostrarse ante los ojos del mundo, no sólo a través de publicidad, prensa y difusión, sino también como conjunto de fútbol.

Para ello, la Federación Colombiana, contrató a Bilardo como técnico. Y quizás en ese momento comenzó el suplicio. Es que quienes conocen al argentino, saben positivamente que es un ferviente creyente de la línea de fútbol que él practicó como futbolista en Estudiantes de La Plata, y que los llevó, bajo la dirección de Zubeldía a consagrarse campeón intercontinental. Un fútbol de marca, de lucha, de artimañas, de juego desleal —verbal y físicamente el adversario es lo de menos—, sin pensar ni creer en otra cosa. Y esa mentalidad fue penetrando en los jugadores de la selección, que llegaron a creer muy poco en sus propias fuerzas. En síntesis no creyeron en el fútbol. Y ahí la penitencia. A nivel de selección no se puede pretender mucho, cuando no se juega al fútbol. Estoy de acuerdo con los que dicen "que el equipo contrario se preocupe de nuestro juego, de nuestra habilidad, de nuestra delantera; que piensen en la estrategia para evitar que les marquemos goles, y luego si es que pueden que nos ataquen".

Y con Colombia afuera ahora veremos qué es lo que pasa con los dos que quedan: Uruguay y Perú. El domingo se encuentran en el Centenario. Y allí puede pasar cualquier cosa. Por que Uruguay es mucho más de lo que demostró en su debut, en el mismo escenario, frente a Colombia. Y Perú, con un técnico que sabe, que entiende que sus jugadores rinden mucho más con el juego de toque, pisada, y cerebro, que cuando va al choque. Los dos tienen atributos como para pretender ganar el grupo. Los dos llegan con fe. Es un partido de dificilísimo pronóstico. Perú no puede perder, y el empate es negocio solo a medias, ya que tienen que recuperar el punto perdido en el Camping de Bogotá. Cierto que luego viene la revancha en Lima, y que Uruguay debe viajar a Colombia, pero para el fútbol sería muy triste que se llegara a ese último partido, con el equipo de Bilardo como juez y verdugo. Que gane el mejor. En fin que gane el fútbol.

Campeonatos Juveniles de Ajedrez

Organizados por el Círculo de Ajedrez de Maipú, se vienen disputando en las instalaciones del Club Atlético, campeonatos juveniles masculino y femenino de Ajedrez.

En la rama masculina se disputó el miércoles ppdo., la sexta fecha que arrojó estos resultados:

Martínez 1 Scuffi 0; Ferrucheli 0 Demaría 1; Olano 1 Benítez 0; Cándido 1 Buchicardi G. 0; Tavelli 1 Buchicardi J. 0; Varela 1 Muglia J. 0; Muglia C. 1 Sampallo 0; Carrica 1 Gestido 0; Buffoni 1 Ramírez 0. Libre: Torres.

Las posiciones hasta el presente están así: Demaría 6 puntos; Tavelli, Cándido y Carrica 5; Torres, Olano y Gestido 4; Varela 3½; Martínez y Ferrucheli 3; Buffoni. Sampallo, Buchicardi G. y Benítez 2; Buchicardi J. 1½; Muglia C. y Scuffi 1; Ramírez y Muglia J. 0.

En la rama femenina se han disputado tres fechas con estos resultados:

Primera fecha: (jugada el martes): Miller Patricia 0, Guerra María 1; Brunetto Mónica 1, Benítez María 0; Magiore Teresa 0, Pastore Marcela 1.

Segunda fecha (jugada el miércoles): Guerra 1, Pastore 0; Benítez 1 Magiore 0; Miller ½ Brunetto ½.

Tercera fecha (jugada el jueves): Brunetto 0, Guerra 1; Magiore 0, Miller 1; Pastore 0, Benitez 1.

Las posiciones hasta el momento son encabezadas por Guerra con 3 puntos; Benitez 2; Brunetto y Miller 1½; Pastore 1; Magiore 0.

BOXEO (Relato Nº 4)

Continuamos con la historia de este rudo deporte.

A los ingleses se debe la introducción de las distintas categorías en boxeo, distinguiéndolas por límites de peso específico a fin de equilibrar las características físicas de los contendientes.

Antiguamente, se consideraba que el boxeador había de ser un hombre corpulento, y no se comprendía cómo podían pretender iniciarse en el pugilismo individuos de escasa envergadura y peso. Sin embargo, a mediados del siglo pasado, empezaron a acudir a los gimnasios personas de naturaleza física muy distinta, y comenzaron a organizarse las primeras peleas con separación de categorías. Algunos púgiles que militaron tempranamente en los pesos mínimos llamados moscas, llegaron a alcanzar merecida fama por su destreza y combatividad. En Inglaterra las peleas de peso mosca despertaron pronto la curiosidad y el entusiasmo de los numerosos aficionados al boxeo. Una de estas peleas que hizo época fue la que disputaron el 29 de enero de 1850 dos pioneros del peso mosca, Joe Hoiles (la araña) y Jem Herbert (el hércules de bolsillo). Ambos tenían el mismo peso, 47.300 kg., aunque Hoiles, tres centímetros más alto, supo sacar partido de ésta ventaja y conquistó el triunfo tras dos horas de pelea. La emoción del combate demostró que también los hombres pequeños podían ofrecer un buen espectáculo boxístico. - En nuestro próximo número seguiremos hablando de boxeo.

C. N. D. SUNICO.

El Fútbol se Llama Antonio Oliva

Ya conocíamos las mentas de "los Oliva", desde el tiempo en que jugaban para Deportivo, pero indudablemente pasó ya mucha agua bajo el puente. Ya el año anterior, cuando jugaron tres de ellos, Manuel, Carlos y Antonio, dejaron la muestra de lo que son capaces, han madurado y por ello mejorado, ya no juegan hasta el área chica sin rematar, ahora tiran al arco ¡y concretan! Y si no miremos la tabla de goleadores, apenas comenzado el campeonato, y ya uno de ellos se ha encaramado en la cúspide del mismo: Antonio. A pesar que el goleador Boca cuenta con varios valores importantes, no hablan el mismo idioma futbolístico ,no negamos a Portillo, Pared, Alfaro, los hermanos Lastra, por nombrar algunos, pero lo de Antonio es otra cosa: sutileza, gambeta corta, cabeza levantada, pelotazo, tiro libre, en fin, todas las facetas de un gran jugador de fútbol, realmente verlo jugar produce alegría. Cuando vemos partidos finales por televisión, o eliminatorias de España y se "ve" poco, con lo que vemos en nuestro estadio Otamendi nos podemos quedar tranquilos. No se jugará gran fútbol, pero por lo menos hay valores que se destacan, uno de ellos es Antonio Oliva. Pueda ser que siga viniendo y que sus hermanos aporten lo suyo, para el bien de Boca y del fútbol maipuense.

NEVER

Los Encuentros de Fin de Semana

La Liga Maipuense de Fútbol ha programado para este fin de semana los siguientes matchs:

SABADO (13.30 horas): Independiente vs. Deportivo (4ª); Atlético vs. Deportivo e Independiente vs. Cultura, Guido (2ª).

DOMINGO (13.30 horas): Deportivo vs. Atlético e Independiente vs. Cultura, Guido (1ª).

Reparamos su antena de televisión.
Hace mucho frío verdad?
¿TIENE SU CALEFACTOR ESKABE EN CONDICIONES?
De no ser así, llámenos
Alberto Marmontel
TUCUMAN 81 MAIPU

SEMANA ANIVERSARIO DEL CENTRO BASKO
"ANAITASUNA"
Del 11 al 17 de Octubre 1981

CRESPI
SECO TINTO
ROSADO BLANCO
SOLICITELO EN SU COMERCIO HABITUAL O AL REPRESENTANTE LOCAL
JOSE LERSUNDI
MORENO 41 MAIPU

¡Chocolate!! Según el «Toto», Ferro es más Equipo que Boca

BUENOS AIRES, (Télam). — El director técnico de San Lorenzo de Almagro, Juan Carlos Lorenzo, señaló que "Ferro Carril Oeste es más equipo que Boca, por lo que ví en el campeonato, aunque tiene mucho menos talento individual".

Al referirse a la importancia de Diego Maradona en Boca, en declaraciones efectuadas a la revista "Todo Fútbol", Lorenzo señaló: "Todavía es imposible comparar al Santos de Pelé, con el Boca de Maradona. Boca tiene en Maradona un jugador de gran capacidad técnica. Su juventud presupone que va a ser un jugador excepcional en todos los sentidos y que puede alcanzar la fama que tiene Pelé. Pero aún está en el camino de la grandeza futbolística. Si tomamos como ejemplo solamente a Maradona hay que señalar que con sus genialidades ha hecho un Boca-espectáculo, pero no un Boca-equipo. Brindisi, por ejemplo, es más de equipo porque juega en toda la cancha, equilibra en defensa y ataque y además, es goleador.

Al preguntársele cómo hubiese sido el Boca de Lorenzo si contase con Maradona, el técnico señaló: "hubiera tenido más variantes. Maradona, con su habilidad, desequilibra permanentemente en función ofensiva. Es peligroso a 35 metros del arco contrario: tiene pique, sabe jugar de wing porque desborda por las puntas como si fuese puntero, también defiende muy bien la pelota y lo único que le falta es altura para ser un jugador ideal

También Lorenzo se refirió a la dependencia del equipo hacia Maradona y criticó el funcionamiento del equipo: "A Boca le faltan elementos dentro del equipo para conformarse como tal. Por eso se produce una dependencia de Maradona. Pero si se lo arma bien, las cosas cambian, ya que hay otros valores capaces, que tienen talento y habilidad, como Brindisi, Escudero y Perotti.

Saporiti reclama a Clausen

El director técnico del Seleccionado Juvenil, Roberto Marcos Saporiti, señaló anoche en la AFA que reclamará a Independiente, la cesión del defensor Néstor Rolando Clausen, quien se halla en Europa de gira con su equipo.

El entrenador agregó que necesita a Clausen para que continúe su preparación con miras al Campeonato Mundial de Australia.

Atlético Tucumán busca refuerzos

Atlético Tucumán, equipo que participará en el Campeonato Nacional, solicitó a River Plate los pases a préstamos de los jugadores Pablo Agustín Comelles, Juan Carlos Heredia y Oscar Abrañian. Ambos equipos se enfrentarían el miércoles próximo en la capital tucumana, siendo probable que tras las consiguientes reuniones, se llegue a un acuerdo.

Central quiere a Magallanes

En caso de que Rosario Central transfiera al volante José Luis Gaitán, a Independiente, inmediatamente realizaría gestiones ante Argentinos Juniors, tendientes a lograr el pase del delantero Pedro Remigio Magallanes. También sería probable que trate de adquirir al correntino Silvano Espíndola, de la misma entidad.

Ludueña transferido al Málaga

CORDOBA, (Télam). — El volante de Talleres y ex integrante del Seleccionado Nacional de Fútbol, Luis Antonio Ludueña, fue transferido ayer al Málaga de España, en la suma de 110.000 dólares.

Por otra parte, la éntidad local concretó una gira por España, en cuyo transcurso enfrentará al Málaga, en un partido de cláusula por la venta de Ludueña. El plantel se encontraba en periodo de licencia ,pero fue convocado con urgencia y el sábado en horas de la tarde, viajará a España.

El martes 25 del corriente Talleres enfrentará al Málaga, estando previstos otros dos cotejos, el 27 y 29, ante rivales a designar.

Dos fechas a Perotti

BUENOS AIRES, (Télam). — El tribunal de disciplina de la Asociación del Fútbol Argentino (AFA) sesionó anoche, recayendo una de las sanciones más severas en el puntero izquierdo de Boca Juniors, Hugo Oscar Perotti, a quien se le aplicaron dos fechas de suspensión.

"La Previsión"

COOPERATIVA
DE SEGURO
LIMITADA

SU SEGURO
MAS SEGURO

Agente de Zona:
— JOSE M. CARRICA —

Alsina 291 Maipú

CEREALERA
LA POSTA
S. R. L.

PLANTA DE SILOS Y OFICINA: Ayacucho y San Lorenzo
C. C. 68 - T. E. 81055
Maipú (7130) - Bs. As.

★ ACOPIO DE:
Cereales - Semillas - Pasturas en General

★ VENTA DE:
Fertilizantes - Máquina Clasificadora y Calibradora de Cereales (a su disposición)

★ MATERIALES RURALES:
Postes de acacia y quebracho de distintas medidas - Alambres - Varillas - Torniquetes en general

★ FABRICA DE:
Mangas - Tranqueras - Cargadores - Guardaganados, etc. (construcción de las mismas de acuerdo a vuestro pedido).

★ REPRESENTANTE DE:
Compañía de Seguros "LA FRANCO ARGENTINA Sociedad Anónima"

Casa MAYOR
Los mejores precios en materiales de construcción

LOIMAR - F.V. - LOMA NEGRA
ETERNIT - SAN LORENZO
GURMENDI

J. LINCH 576 T. E. 21159
MAIPU

¡¡Sabe Quien Vino!!
Vino Pangaro y Pico Rojo

REPRESENTANTE EN MAIPU:
José Lersundi e Hijo

MORENO 41 — MAIPU

Salomón-Bozzano
Lanas - Cueros

Representantes en Gral. Madariaga, Maipú, Gral. Pirán y zona. de PAZ e Hijos S. A.-Exportación

OFICINAS:
MADERO Y RIVADAVIA TEL. 21128 - 21516 MAIPU

MUSEO MUNICIPAL "KAKEL HUINCA" Maipú Bs As

LOS TEMAS DE LA SEMANA

BUENOS AIRES, (Télam). — Los tres temas centrales de la semana que se inicia hoy, serán, sin duda, el discurso que pronunciará el jueves el presidente de la nación; la reunión del ministro del Interior general Horacio Liendo, con los dirigentes radicales y la asunción del nuevo ministro de Industria y Minería, ingeniero Livio Guillermo Kuhn.

Viola hablará el jueves en una cena a realizarse en el Hotel Sheraton, festejando el 22 aniversario de la Cámara Argentina de Anunciantes y a la cual han sido invitados miembros del gabinete nacional, representantes de las Fuerzas Armadas y de instituciones representativas.

En un comunicado de prensa, la Cámara organizadora señala que "en momentos en que el gobierno está empeñado en apoyar la reactivación del aparato productivo a partir de nuevas pautas económicas y sociales, la palabra del primer magistrado es de vital importancia.

COMANDANTES

El comandante en jefe de la Armada, almirante Armando Lambruschini proseguirá esta semana con sus visitas de despedida a las unidades del arma y hoy, lo hará a la Prefectura Naval Argentina.

Por su parte, el titular del Ejército, teniente general Leopoldo Fortunato Galtieri, presidirá el sábado en el Cerro de la Gloria, en Mendoza, el acto central de la Semana del Montañés.

MINISTROS

El ministro de Agricultura y Ganadería, Jorge Aguado, quien se encuentra desde ayer en el noroeste del país, (Resistencia, Chaco), viajará mañana a Posadas, donde se reunirá con representantes del sector agrario y autoridades de la provincia de Misiones.

El titular de Justicia, doctor Amadeo Frúgoli, visitará Misiones entre el 27 y el 28 de agosto, es decir ,el viernes y sábado próximo.

POLITICOS

Al margen de la reunión con Liendo, los dirigentes de los cinco partidos de la Multipartidaria Nacional, efectuarán esta semana una reunión plenaria. En principio estaba prevista para el martes, pero debido a la audiencia de los radicales con el ministro, podría postergarse hasta el día siguiente.

Además, se reunirá el miércoles el Comité Nacional del radicalismo y también en esta semana podría efectuarse una nueva reunión del Consejo Superior Peronista, con dirigentes del ala gremial para formalizar acuerdos en cuanto a la integración de ese sector a la multisectorial.

Por su parte, los integrantes de la multipartidaria de la Capital Federal, darán a conocer el nucleamiento de la ciudad de Buenos Aires en un acto que se efectuará hoy en el local justicialista de Ayacucho 915, a las 18 horas.

Finalmente, mientras el titular del justicialismo, escribano Deolindo Felipe Bittel, visitará la provincia de La Pampa, para el próximo viernes 28, el líder del sector "Renovación y Cambio" de la Unión Cívica Radical, doctor Raúl Alfonsín, viajará ese mismo día a La Rioja, donde disertará para presentar su libro "La Cuestión Argentina".

CACCIATORE

El intendente municipal de Buenos Aires, brigadier Osvaldo Cacciatore, abrirá el acto del debate sobre "Argentina, su imagen en el mundo", que se efectuará el viernes, a las 19 horas, en el Centro Cultural General San Martín.

LA VOZ

Año LXXIX
Nº 21217

Edición de
16 páginas

M A I P U
Lunes 24 de agosto de 1981

Precio del
Ej. $ 1.800

Alberto de las Carreras: Productividad Estancada

LA PLATA, (Télam). — El subsecretario de Comercialización de la Nación, ingeniero agrónomo Alberto Emilio de las Carreras aseguró ayer que "cuando hacemos un diagnóstico de la situación del comercio en la Argentina, una excesiva atomización comercial, que el comercio tiene una productividad estancada".

Lo dijo durante un reportaje difundido ayer por el programa "Interrogatorio" de LS-11 Radio Provinia de Buenos Aires, y agregó que "si hacemos una comparación con la mayor parte de países del mundo, nos vamos a encontrar con que la Argentina tiene una relación entre consumidores y negocios minoristas, muy estrecha".

Ejemplificó entonces sobre el mismo tema que nuestro país tiene por cada comercio minorista 100 consumidores, mientras que en Europa un comercio abastece a 500 consumidores y en Estados Unidos a 800. "Esto significa que el negocio promedio es más grande, pero de ninguna manera significa que sea el Estado o que éste haga algo para que sea más grande" y agregó que "las reglas tienen que propender a estimular la competencia, de tal manera que cada uno, en función de su trabajo, esfuerzo y creatividad, logre una mejor posición en el mercado".

"Modernizar la estructura comercial"

Aseguró que "no tenemos que reemplazar nuestra estructura comercial atomizada por grandes supermercados; por el contrario hay que modernizar la estructura comercial de manera de lograr el predominio de formas comerciales más modernas que satisfagan mejor los intereses de los consumidores, con márgenes comerciales menores. Esto de ninguna manera lleva al supermercado, sin perjuicio que éstos puedan tener un determinado lugar.

Además señaló que "le hemos señalado al comercio que no vamos a ejercer una actividad persecutoria. Entendemos que el comercio es una actividad de tanta jerarquía como las demás. Es una labor sin servicio y tan productiva como las demás" y aseguró que "queremos lograr que los comerciantes argentinos clásicos asuman la modernización y no reemplazarlos, porque entendemos que el comercio minorista o pequeña empresa, es un factor de equilibrio social y político en la Argentina".

"Convocarlos a su modernización"

Continuó señalando asimismo, que "de ninguna manera queremos barrer al comerciante minorista por grandes organizaciones masivas, pues queremos convocarlos a su modernización" y citó entonces como una de las fórmulas de modernización asumida por los minoristas "especialmente los almaceneros, con la constitución de centros de compras, que tal vez puedan asumir algunas otras funciones de prestar más asesoramiento o el dictado de cursos de modernización, junto con algunos otros puntos que puedan favorecer más al comerciante minorista. Otra fórmula —dijo— para la modernización, son las cooperativas y otra es la de las cadenas de independientes, que son uniones entre mayoristas y minoristas".

Consultado luego sobre el escaso consumo de pescado en nuestro país, dijo que una de las razones es que "nuestra dieta proteíca es sumamente rica porque existe predominio de alimentos con proteínas, otro de los problemas graves que tiene el pescado en el país, es que no hemos desarrollado una gran cadena de frío, que haría mucho más accesible ese producto para la gente, porque podría remitirse al interior, y así, seguramente, la Argentina podría duplicar el consumo de pescado".

"Integración regional"

En la parte final de sus declaraciones, el subsecretario de Comercialización de la Nación se refirió a la integración regional latinoamericana a través de la ALADI, señalando que con esa organización "se entiende que se va a conseguir una apertura de objetivos más ambiciosos y amplios" y añadió que "en cuanto la Argentina abra más sus fronteras a través de la integración regional, se va a producir una competencia más importante, es decir que varios países con quienes podamos hacer integraciones dentro del área, van a poder competir prácticamente sin aranceles o con algunos bajísimos en nuestro medio y esto, en muchos mercados, va a resultar una competencia vivificante".

"Abrir sus puertas a la competencia"

Concluyó entonces señalando que "la Argentina tenía un peso sobrevaluado y se ha ido hacia el restablecimiento del equitativo. En la medida en que nuestro país y los vecinos logren equilibrios de sus economías a largo plazo, se obtendrá un equilibrio general y la integración va a ir produciendo estos efectos sobre las economías internas de cada uno de estos países. Me parece absolutamente sano que el país abra sus puertas a la competencia y más en el caso de la integración con los países vecinos que tienen tipos de producción o grados de evolución relativamente parecidos a los de Argentina y que en la medida en que se lo pueda unir y completar, van a obtener beneficios todos, como consecuencia de la economía de escala y de la competencia en el mercado".

Se Acabó el Bluff 'Garra Celeste'
Uruguay Cayó Ante Perú por 2-1
(Información en la página 16)

A la Selección la Sacaron a Flote Algunas Individualidades

(Información en página 14

La Pampa: Multipartidaria Provincial

SANTA ROSA, (Télam). — La multipartidaria provincial dio a conocer un documento mediante el cual se solicita "el retorno al estado de derecho, la normalización de la actividad política, la elaboración de un programa para la reconstrucción de la economía nacional y la recuperación del salario real".

Integrantes de la multisectorial, quienes se reunieron anteanoche, expresaron a su finalización que "la convocatoria tiene dos premisas esenciales, que son: todos los ciudadanos deben sentir la responsabilidad de ser protagonistas y artífices de su propio destino como pueblo, y que la mayoría tiene el derecho de gobernar y decidir el rumbo político, así como las minorías tienen el derecho de disentir y proponer caminos alternativos".

El documento señala que a través de la convocatoria se pretende "el retorno al estado de derecho con la plena vigencia de la Constitución Nacional; la normalización inmediata y efectiva de la actividad política, gremial, empresaria, estudiantil y cultural; la formulación de un plan político que contenga un cronograma de plazos inmediatos y precisos; la elaboración de un programa que permita superar la crisis e iniciar la reconstrucción de la economía nacional; la reuperación del salario real mediante el libre funcionamiento de las convenciones colectivas de trabajo; el mejoramiento de la educación en sus distintos niveles y la supresión de toda forma de censura y el libre acceso a todos los sectores representativos y corrientes de opinión a los medios de comunicación en poder del Estado".

Analiza también la situación provincial, afirmando que "el destino no debe ser trazado unilateralmente por un sólo sector, sino por el conjunto de la provincia", agregando que "el llamamiento va dirigido a todos los sectores y se inspira en la necesidad perentoria de elaborar el conjunto, con espíritu de grandeza y auténtica generosidad, las respuestas válidas para la generación del presente y la construcción del futuro".

Mensaje Sigaut: Más Expresiones

MAR DEL PLATA, (Télam). — El presidente de la Academia Nacional de Ciencias Económicas, Dr. José Heriberto Martínez, consideró aquí que el ministro de Economía, Lorenzo Sigaut, en su último mensaje, "no analizó debidamente y a fondo la declaración del estado de nuestras finanzas" y que el mismo "fue solamente un capítulo de esperanzas para superar la crisis".

Por su parte el doctor Alberto Banegas Lynch, miembro de la entidad, expresó que "el ministro de Economía repasó lo hecho por su gestión para resolver la situación actual del país pero, por lo dicho, ello se hará a expensas de una mayor expansión monetaria. En definitiva, no me conformo".

Puntualizó que "aquí deben tomarse medidas políticas, monetarias, y jurídicas, impuestas por un orden que no pricipite al país hacia los frentes electorales que procuran una democracia espuria. Debemos —concluyó— volver a los principios de la Constitución Nacional".

Ambos fueron consultados a su arribo a esta ciudad, en la víspera, para participar de dos jornadas de trabajo auspiciadas por el foro de Estudios Cívicos de Mar del Plata.

MENOS MANO DE OBRA

MAR DEL PLATA, (Télam). — Un descenso del 20 por ciento se ha registrado en la mano de obra utilizada por la industria metalúrgica local entre diciembre último y este mes, según el informe difundido aquí por la Cámara Metalúrgica local.

El informe, que se basa en un censo realizado entre las industrias de esa área, expresa que de 41 empresas consultadas, que absorben el 85 por ciento de la población metalúrgica local, se apreció una disminución entre diciembre último y la fecha, del orden del 20 por ciento en la mano de obra utilizada.

Por ello la Cámara Metalúrgica de Mar del Plata reclama "una pronta normalización de los parámetros financieros y el establecimiento de una economía de producción que reemplace a la actual, de especulación" pues atribuye la disminución comprobada a "los altos intereses que soportan las empresas en general, lo que determina —dice— una retracción en la demanda de bienes de capital que son provistos generalmente por la industria metalúrgica".

Diario LA VOZ
Registro Nacional de la Propiedad Intelectual: 627e3
Adherido al Servicio de la Agencia TELAM
Asociado a ADEPA
Corresponsal en Buenos Aires
Sr. Héctor R. Badié
Manuela Pedraza 5050
T.E. 51-4192 - BUENOS AIRES
Dirección y Redacción:
SARMIENTO 357 - TELEFONO 21001

DIA 236 Semana 34 Año 1981
LUNA LLENA

SAN BARTOLOME

Profesionales

Dr. LUIS CARLOS GIORGI
Doctor en Medicina
Rivadavia 349 Tel. 21057 Maipú

Dr. MARIO A. SALOMON
Médico
Atiende de 16 a 20
R. Mejía 561 Tel. 21033 Maipú

Consultorio Dental
Dr. MIGUEL A. ZANADA
Odontólogo
Atiende Mutuales
Dr. ALBERTO DZIWAK
Especialista en Ortodoncia
Atiende martes 25 de agosto
J. Lynch 627 Tel. 21681 Maipú

LUDOVICO H. FILLEAUDEAU
Especialista en Niños
Ex Médico del Hospital de Niños de La Plata
Mitre 774 Tel. 0267-5542
Gral. Madariaga

Farmacia "Del Pueblo"
de LUIS M. CAMINO
Farmacéutico
Gral. Paz 300 - Tel. 336
Coronel Vidal

Laboratorio MAIPU
Análisis Clínicos - Atención de las Mutuales
Dr. PEDRO MARTIN
Bioquímico
Lavalle y Laprida Tel. 21040
Maipu

Dra. MABEL PEDRETTI de SEGRETIN
Doctora
Análisis Clínicos y Bacteriológico
Atención en domicilio
Mutuales
J. Lynch y Pellegrini
Teléfono 21712 Maipú

MAXIMO A. TOGNI
Escribano Público Nacional
Madero 353 Tel. 21070 Maipú

ARNOLDO DOMINGO GLARIA
Abogado
V. López 452 Tel. 21556 - 21071

ADALBERTO PAJON
Escribano Público
Registro de Contrato Nº 4
Atiende diariamente de 9 a 12 y de 16 a 19
Madero 216 Tel. 21151 Maipú

MARTIN A. RAPPALLINI
NELIDA E. ALZA
Escribanos Públicos Nacionales
Madero 473 Tel. 21019 Maipu

Estudio Jurídico "FAHEY"
HORACIO G. FAHEY CARLOS H. FAHEY
Abogados
Alsina 551 Teléfonos 21175 - 21268

Estudio Jurídico "Guma"
OSCAR L. GUMA
JULIO A. GUMA
Abogados
Belgrano 317 Tel. 21-031

ROSA MARIA PERUCHENA
Abogada
Belgrano 906 Tel. 21136 Maipú
Av. Belgrano 1123, 3er. piso 14
Tel. 372-498 Buenos Aires

Gilda Alvarez Luchia
Héctor J. Bozzano
ABOGADOS
Madero y Rivadavia - Maipú
Tel. 21128 - 21516
Santa Fe 2674 - Tel. 849524
Buenos Aires

HUGO RODOLFO CIAFARDO
Procurador Nacional
Jubilaciones - Pensiones
Comunica que a partir del mes de mayo, atenderá los días jueves en el horario de 10 a 12 y de 19 a 21 horas.
Madero 741 Maipú

Roberto Jorge Depaoli
Arquitecto
Lavalle 989 Tel. 21377 - Maipú
Córdoba 2661 Tel. 37252 - MdP

EDUARDO ALBERTO POZZO
Contador Público Nacional
Lavalle 919 Tel. 21639 Maipú

Taller "El Tábano"
de
NORBERTO C. PELAEZ
— Carburación y Encendido
— Mecánica en General
NECOCHEA 1175
TELEFONO 21683
MAIPU

MUSEO MUNICIPAL "KAKEL HUNCKE" Maipú Bs. As.

La Creacion de la Comisión Regional del Río Bermejo

SANTIAGO DEL ESTERO (Télam). — El gobernador de la Provincia, general de brigada (R) César Fermín Ochoa, anunció la creación de la Comisión Regional del Bermejo, que integraran las provincias de Salta, Formosa, Chaco Jujuy, Santa Fe y Santiago del Estero.

El pacto para la formación de la misma se firmará el 4 de septiembre próximo en Salta. Acerca del proyecto, dijo Ochoa que se busca "dentro de la Cuenca del Río Bermejo en el espacio nacional, asegurando la navegación fluvial y una salida de Bolivia hacia el Atlántico, considerando que es un factor desencadenante del desarrollo integral de la zona de influencia".

Los gobernadores de las provincias integrantes de la Comisión formarán el Consejo de Gobierno, del que participará también un representante del Gobierno Nacional, posiblemente el ministro del Interios. Luego de expresar que informó del proyecto al presidente Viola y se le pidió todo el apoyo posible a su gobierno, manifestó su satisfacción por las gestiones cumplidas en ese sentido.

MESA REDONDA

En tanto, se realizó en esta ciudad una mesa redonda en la que coincidió en lo conveniente de la concreción del proyecto, dada su importancia para el desarrollo de su zona de influencia.

Expusieron en su transcurso el ingeniero Italo Fernando Ochilupo, ex gobernador de Formosa y ex miembro de la Comisión Nacional de Proyectos de la Comisión Nacional de Recursos Hídricos; el ingeniero Ernio Pedro Pontussi, rector de la Universidad Católica de Salta y representante de esa provincia en la elaboración del Plan Maestro del Río Bermejo; el agrónomo César Augusto Luna Ercilla, miembro de la Comisión de Mercados de Intereses de CONINAGRO; doctor Nicolás Boscovich, vicepresidente de la Comisión Nacional Para la Defensa de los Intereses Argentinos en la Cuenca del Plata; doctor Julio Huidobro Saravia, director nacional de Recursos Hídricos y miembro de los Comités Dependientes del Ministerio de Obras Públicas de la Nación y el doctor Juan Rafael, ex ministro de la Provincia, ex legislador nacional y estudioso del tema.

El ingeniero Ochilupo señaló que el proyecto de canalización del Bermejo incluye una capacidad de 9.500 millones de metros cúbicos de almacenajes y diques, además de canales navegables que pueden transportar hasta 110 millones de toneladas anuales, con "precios más bajos que los convencionales".

Agregó que la energía eléctrica que producirá la obra supera los 3.100 millones de KW anuales, la tercera parte de los servicios actuales del país; que con ella se beneficiarán más de 750 mil hectáreas y que con la canalización se logrará la integración del noroeste y noreste argentino.

Por su parte, el ingeniero Pontussi destacó que solo existen ideas y estudios sobre la canalización del Bermejo, pero "nada orgánico y definitivo para practicar".

El agrónomo Luna Ercilla, a su vez, refutó a Pontussi y explicó que "hay proyecto", añadiendo que existe necesidad de canalizar el Bermejo, porque "es perentorio abrir nuevas fronteras agropecuarias", ya que la región chaqueña "no aporta ni el 2 por ciento del producto bruto interno" y en cambio "La Pampa lo hace en un 60 por ciento, y Buenos Aires en un 47 por ciento".

El doctor Nicolás Boscovich, por su parte, puso énfasis en señalar que sin la canalización del Bermejo los estados internos de la Argentina no se integrarán y que si ello no ocurre dentro de 10 o 15 años la Argentina será "marginada" por la acción que desarrollan el Brasil y otras naciones hermanas. Dijo que el citado proyecto es "de costo cero para el país" y que con él se recaudarán "alrededor de 2.000 millones de dólares anuales".

El quinto exponente, el doctor Huidobro Saravia, indicó quen todo momento defendió la obra, pero advirtió que "el Bermejo para ser canalizado, necesita estudios más profundos, porque los efectuados hasta el momento carecen de solidez".

Finalmente, el doctor Rafael subrayó que "cualquier oposición al proyecto Portillo (el almirante creador del mismo) es perjudicial para el país" y abogó por la creación de una comisión a nivel nacional que ejecute "de inmediato el proyecto".

Subrayó que "La Pampa húmeda fue integrada con acciones oficiales y ahora corresponde que otras zonas sean merecedoras de los mismos. En este caso, agregó, el norte y noroeste argentino necesitan imperiosamente de esa actitud oficial.

Manejo del Cauce de los Ríos

POSADAS (Télam) La Comisión Para la Defensa de los Intereses Argentinos de la Cuenca del Plata, integrada por dos profesionales y estudiosos de la geopolítica regional, advirtieron ayer que "no se ha producido la creciente de invierno en el río Iguazú y que se ha modificado a lo largo de los últimos decenios, el régimen natural de ríos tan importantes como el Paraná, Uruguay y afluentes".

El documento presentado agrego que en julio y agosto se produjo "una bajante extraordinaria del Alto Paraná, originando serios inconvenientes para la navegación, incluso en el curso medio, y creando dificultades para el normal abastecimiento de agua a Posadas". La causa aparente "de ese fenómeno anormal es la extraordinario bajante del río Iguazú".

Acota que "en los últimos decenios, el régimen natural de los ríos Paraná, Uruguay, Iguazú y sus afluentes se ha visto modificada por causas artificiales". Agrega el comunicado que Brasil "ha venido construyendo en su territorio un número muy grande de importantes represas destinadas a la generación de energía, a la utilización para riego y al mejoramiento de las condiciones de navegación, consiguiendo con el manejo inconsulto de estos ríos internacionales, la regulación componiente a sus intereses".

"Se constituye así —analiza el documento— (Brasil) como el dueño de las "llaves de agua" o de la "canilla", contrariando claros principios reconocidos en derecho internacional".

Restaurant «Toga's»
(ex Cardón)
UNA COCINA DIFERENTE PARA MAIPU
TAMBIEN PODRA DEGUSTAR EXCELENTES
PASTAS CASERAS
—o—
Moreno y Ruta 2 MAIPU

Ferias Bozzano Macchi s.a.
Comisiones Consignaciones
NUESTRO PROXIMO REMATE
VIERNES 28 DE AGOSTO
Día sábado 26 de setiembre: Remate especial de Reproductores Aberdeen Angus
Casa Central:
MADERO y RIVADAVIA T. E. 21128-21258-21516 MAIPU

SAN CAYETANO AUTOMOTORES
ALSINA y RAMOS MEJIA MAIPU (Bs. As.)
OFRECE AUTOMOTORES NUEVOS Y USADOS

Fiat 600	1966	Jeep Pick-Up	1962	Citroen	1966
Baqueano 500	1961	Chevrolet	1969	Acoplado Ahiello Duales	
Ford F-100	1967	Ford Falcon	1968	Ford Falcon	1977
Fiat 1500	1963	Ford Falcon Diesel	1972	Ford 3500	1961
Peugeot 404	1968	Dodge Pick-Up	1965	Casilla Rodante, 4 ruedas	
Rambler	1966	Volswagen	1961	Tractor Deutz 2 C	
Estanciera	1961	Fiat 128	1973	Rastrojero Diesel	
Estanciera	1964	Fiat Multicarga	1972	Camión Bedford Volcador	
Jeep Pick-Up	1967	Citroen	1969	Ford Fairlane	1971
Jeep Pick-Up	1961			Ford Ranchero 221, Caja 4ª	1979

Dijo Aguado que no Hay Enfrentamientos por Aranceles

GOYA (Corrientes), (Télam). — El ministro de Agricultura y Ganadería, Jorge Aguado, declaró ayer por la tarde, que "se equivocan los que pretenden crear una división entre miembros del gabinete nacional por el tema aranceles", en breves declaraciones a Télam al finalizar la inauguración de la Exposición Rural local.

Aguado, quien posteriormente viajó a Posadas, agregó que "no hay enfrentamientos en el gobierno" y que está convencido, acerca del "panorama agropecuario de Corrientes, que se presenta con una perspectiva de despegue que hará olvidar pronto las dificultades del pasado inmediato".

Respecto a la dificultad en el otorgamiento de fondos para la refinanciación de deudas a favor del sector industrial dijo el ministro que "se debe a que este sector está más endeudado que el agropecuario, y que no sufre en la misma medida, la recesión de la demanda".

"Las soluciones para el problema de las tasas de interés —añadió Aguado— no serán del tipo "dirigista", porque el dirigismo no lo vamos a emplear en nuestra gestión".

DISCURSO

En su discurso al dejar inaugurada la 41ª Exposición de Ganadería, Agricultura e Industria de la Sociedad Rural de Goya, el ministro de Agricultura y Ganadería expresó entre otros conceptos a los ajustes practicados en el tipo de cambio que "han modificado los precios de la producción rural y así los precios de la producción agropecuaria a nivel mayorista, han crecido en los cuatro meses que van desde el primero de abril al 31 de julio último un 72 por ciento, o sea, a un promedio del 18 por ciento mensual". Agregó que "mientras que en los ocho meses comprendidos entre el primero de agosto de 1980 y el 31 de marzo de 1981 esos mismos precios mayoristas crecieron sólo un 7,3 por ciento, o sea, un promedio menos del uno por ciento mensual".

Aguado destacó que se equivocan "los que están pretendiendo utilizar a las entidades gremiales empresarias para disimular una acción política en favor de determinadas corrientes ideológicas o posturas económicas".

EN MISIONES

Por otra parte, a su llegada a Posadas, el ministro Aguado señaló que mantendrá allí conversaciones con los productores de los distintos sectores "para ver en qué, realmente, el gobierno nacional puede tomar medidas que signifiquen en sí un aporte positivo".

Expuso Aguado que en su reciente reunión con el presidente, general Roberto Viola, se conversó "sobre temas relacionados con el área" y que esta nueva forma "da un estilo propio" para el contacto del primer mandatario con los ministros nacionales". En declaraciones efectuadas en el Aeropuerto General San Martín, de Posadas, Aguado afirmó además que la política forestal "es uno de los grandes temas que tiene el país" y aseguró que no hay antinomias entre el campo y la industria".

Finalmente, refiriéndose a las reacciones de las entidades ruralistas ante el reciente discurso del ministro de Economía, Lorenzo Sigaut, manifestó Aguado: "Yo creo que las espectativas están un poco forzadas; no se quiere ver tampoco la realidad; en cuatro meses globalmente el cambio para el sector agropecuario es bastante importante.

VETERINARIA

Dr. Manuel Enrique Comesaña

SUEROS - VACUNAS - ANTISARNICOS
ANTIPARASITARIOS

ASESORAMIENTO PROFESIONAL

Diagnósticos - Tratamientos - Intervenciones

REPRESENTANTE DE:

"Fuerte Sancti Spíritu"

Líneas Completas de Laboratorios Responsables

ALSINA 243 TELEFONO 21264 MAIPU

Panadería "EL PROGRESO"

BELGRANO Y MORENO
Sucursal: Alsina 355

- Artículos de Cotillón
- Adornos para tortas
- Artículos para repostería
- Discos para empanadas
- Pre-Pizzas
- Pan de Salvado

Pionono ..... $ 22.000 el Kg.
Biscochuelos .... $ 20.000 el Kg.
¡Por supuesto..!
Pan - Galleta y Factura

MERCADO MAIPU

de JOSE A. BARREDO

—o—

CARNICERIA FIAMBRERIA
VERDULERIA ALMACEN

MORENO Y NECOCHEA MAIPU

Asociación Clínica Quirúrgica de Maipú

BELGRANO Y LAPRIDA T. E. 21146

Clínica Médica - Clínica Quirúrgica - Partos
Cirugía General - Niños - Radiología
Fisioterapia

— GUARDIA MEDICA PERMANENTE —

CUERPO PROFESIONAL:

Dr. Luis Giorgi — Dra. Mabel Alvarez
Dra. Susana Goodwyn — Dr. Carlos Coudannes
Dr. López Osornio — Dr. Martín de Amézola
Dr. Raúl Montalverne — Dr. Alfredo Ducós (h
Dr. Heriberto Muglia — Dr. Carlos Fahey

ESPECIALIDADES PERMANENTES:

Dr. Alfredo Ducós - Cirugía General
Dr. Carlos Corbalán - Ecografía obstétrica y Ginecológica
Dr. Juan M. Prieto - Pediatría

VISITAS ESPECIALISTAS:

Dr. Horacio Dente - Oftalmología 2-9-81
Dr. Saúl Mendoza: Naríz, Garganta, Oído 12-9-81
Dr. Alfredo Pollera - Neurología 8-9-81
Dr. Rodríguez Sanmartino, Ortopedia y Traumatología 8-9-81

SOLICITAR TURNO EN LA ADMINISTRACION

SERVICIO DE BAR "TIP—TOP"

ABIERTO LAS 24 HORAS

- CAFE CREMA
- SANDWICHES CALIENTES
- GOLOSINAS
- GASEOSAS

ESTACION DE SERVICIO AUTORIZADA

"LA CURVA"

de LORENZO - CONSOLI

RUTA 2 KILOMETRO 273½
TELEFONO 21448
MAIPU (Bs. As.)

Ud. debe visitar

Tiendas MAIPU

Antes de Comprar Compare Precios

TIENDA MAIPU tiene lo mejor y al mejor precio

Compre en Tienda Maipú
ALSINA Y MADERO

TEL. 21216 (7160) MAIPU

MUSEO MUNICIPAL "KAKEL HUINCA" Maipú Bs. As.

Hace 25 Años

Maipú, 24 de Agosto de 1956

IMPUESTO INMOBILIARIO

La Intervención Federal dio a conocer un decreto estableciendo modificaciones a la Ley Impositiva, a los efectos del pago del Impuesto Inbiliario, que se fijan las siguientes alicuotas:

Inmuebles ubicados en la planto urbana y suburbanas el 5 por mil y para los inmuebles ubicados en las plantas rurales y subrurales, el 6 por mil.

Por otra parte los edificios destainados a viviendas propias se eximen, hasta los 50.000 pesos de su valuación y se desgravan todas las mejoras rurales.

DECLARAN ILEGAL UN PARO DE OBREROS

MAR DEL PLATA. — El subdirector de delegaciones regionales del Ministerio de Trabajo y Previsión declaró ilegal el paro dispuesto por un grupo de obreros de la construcción, intimando los mismos para que mañana se reintegren a su trabajo.

Manifestó el funcionario que el paro es debido a una campaña de 15 a 20 agitadores profesionales, que han sido individualizados, quienes efectuaron actividades similares en Córdoba, donde provocaron una huelga que duró 31 días.

¡QUE BUITRE!

CUENCA. — El pintor local Luis Roiban, que se encontraba terminando un cuadro en el pico de una alta roca, en el paraje denominado Peña Rubia, cerca de Uña, se vio atacado inesperadamente por un enorme buitre al que logró dar muerte a tiros de revólver. El buitre ha dado un peso de 42 kilogramos y mide 2 metros y medio de punta a punta de alas. En el lugar donde estaba el artista abundan muchas de estas aves.

CAMPAÑA CONTRA MANIOBRAS AGIOTISTAS O ESPECULATIVAS

La Dirección de Inspección de la Producción, Industria, Comercio y Transporte, por intermedio de su representante en ésta, el empleado municipal don Humberto Leonelli, hace saber al público en general que todas las denuncias sobre infracción a las leyes del agio y la especulación deben ser presentadas por escrito o verbalmente ante el mencionado representante en la Municipalidad en horas de oficinas de lunes a viernes.

HIPICAS

En la pista hípica local se correrá mañana a las 14 horas una carrera, mana a mano, sobre 500 metros, y por un premio de 10.000 pesos, entre "Carolito" de Pierguidi, local, y "El Zaino" de Monteserín, de General Madariaga.

DEPORTES

Fulco combate el domingo en Dolores

El púgil local, Alberto Fulco, se presentará el domingo en el ring del Club Sarmiento, de Dolores, enfrentando en un combate a ocho rounds de 3 por 1 al recio pegador dolorense Abel Ferreyra.

Interesantes Apreciaciones Formuló el Sr. Althabe

Prosiguiendo con el ciclo de conferencias, auspiciadas por el Club Atlético, con motivo de su 75º aniversario, ocuparon su estrado los señores Eduardo Althabe, presidente de CARBAP, su prosecretario Manuel Aviani, el Dr. Manuel Ortiz Basualdo, delegado por Maipú ante esa institución y el presidente de la Asociación Rural de Maipú Sr. Aníbal Etchelet, quienes abordaron el importante tema como lo es la situación agropecuaria actual del país.

Comenzó Althabe refiriéndose a la institución que preside, así como de su integración e importancia, de la que dijo: "que tiene una base democrática, como la que en muchos casos nos enorgullecemos en la Argentina de tener". Prosiguió más adelante diciendo o argumentando las causas por las que se había desembocado en esta grave situación por la que atraviesa el sector agropecuario, en estos términos: "Durante la anterior conducción económica se ensayaron varios sistemas para poder controlar la inflacción, pero al final, lo que hizo mella en el sector agropecuario y en los demás sectores productivos, fueron básicamente algunos puntos principales, por un lado un virtual control de cambios, por otro lado una carga tributaria muy grande, que fue record para el país y para el sector agropecuario, un sector financiero que liberalizadas las tasas, pudo llegar a cobrar las tasas más altas del mundo prácticamente; y aparte de eso una lucha contra la inflacción que se basó en deprimir los precios de los productos internos. Y esto llevó a no tener rentabilidad en el campo, es decir, no tener utilidades, llegó a la descapitalización del campo y llevó por consiguiente, en muchos casos, no tal vez esto sea muy parejo, a un endeudamiento muy elevado". En estos momentos se está estudiando revertir esta situación, pero evidentemente podemos decir, que ya está siendo un poco tarde, porque yo recuerdo cuando el general Viola estuvo de visita en Confederaciones Rurales Argentinas, dijo que la refinancalción de las deudas agropecuarias se iba a realizar ni un minuto después, porque un minuto después, para algunos, podía significar la pérdida de su patrimonio. Y ya llevamos seis meses de este gobierno, y la refinanciación que se empleó no ha dado los resultados esperados, y esto ha sido hasta aceptado por la propia conducción económica actual, y se está estudiando otra, pero ya llevamos seis meses y el problema no se ha solucionado". En otra parte de su disertación dijo: "También debemos decir que los precios ganaderos van a tener que aumentar, porque si no aumentan la liquidación ganadera se va a mantener. Y yo diría que de los precios tradicionales, aproximadamente los precios ganaderos están entre un 25 y 30 por ciento por debajo de los precios históricos, de los precios tradicionales; de los precios de paridad. Quiere decir, de que en la ganadería, y esto es un poco la conclusión, deberíamos esperar un aumento de los precios en un lapso no demasiado largo, en rigor de verdad nuestras previsiones eran que los precios deberían haber aumentado ya, para agosto o setiembre de este año, pero evidentemente esto no se va a dar y creemos que muy posible que sea por la dificultad financie-

(Continúa en la página siguiente)

Florería "ANALID"

Plantines de Verbenas, Crisantemos Pensamientos, Lobelias Flox y Petunias
BULBOS DE MARIMONIAS Y ANEMONAS
GRAN VARIDAD DE PLANTAS DE INTERIOR

MADERO 300 TELEFONO 21334 MAIPU

LA VOZ

DIARIO DE LA MAÑANA

Fundado el 3 de Setiembre de 1902

LUIS J. FILLEAUDEAU (1915-1937)

LUDOVICO FILLEAUDEAU (1937-1980)

LUIS OSCAR FILLEAUDEAU (Director)

Maipú, lunes 24 de agosto de 1981

La Educación del Adulto

La obra realizada de unos años a esta parte en favor de la educación del adulto es, por más de un concepto, una experiencia realmente excepcional, sobre todo si se tiene presente el contexto de la enseñanza general, socavada por la deserción, las marchas y contramarchas, la falta de coherencia en los planes y directivas. De allí la inquietud suscitada en los medios interesados como consecuencia de los cambios estructurales proyectados por las autoridades del ramo, que afectarán particularmente a la Dirección Nacional de Educación del Adulto (DINEA) cuya acción en el nivel secundario, quedaría subordinada a distintos organismos. Obviamente, no es novedoso este tipo de situaciones en un país como el nuestro, donde cada gobierno consume la mayor parte de su tiempo en modificar, retocar o revisar lo realizado por sus precedentes, creando nuevas estructuras burocráticas que serán a su turno cuestionadas. En la especie, tal política autóctona asume particular gravedad, en tanto puede lesionar la suerte de una actividad como la mencionada que —repetimos— figura entre las escasas que han demostrado entusiasmo, visión del futuro y éxito concreto.

Una de las claves de tales logros, como se ha observado con razón, radica en el dinamismo con que se abordó la formación del adulto, al que se atrajo mediante la instalación de los centros en clubes, fábricas, parroquias, sociedades de fomento, hospitales, institutos de menores, etc. Es decir, no se siguieron los esquemas tradicionales ni se esperó la inscripción, sino que se introdujo la enseñanza allí mismo donde era deficitaria y resultaba imperiosa. Todo lo cual, por lo demás, ha sido posible sin cuantiosos recursos —los fondos de DINEA representan el 0,7 por ciento del presupuesto de Educación— y fundamentalmente por obra y gracia de una generalizada conciencia en los cuerpos directivos, docentes y alumnos de la trascendencia de este sector que, ante la creciente deserción en los demás ámbitos, está llamada a cumplir una misión más significativa si cabe.

MUSEO MAIPU KAKEL Maipu Bs. As.

La Conferencia del Señor Althabe

(Viene de la página anterior)

ra que está obligando al productor ganadero a realizar ventas para paliar sus necesidades financieras, del campo y de su familia.

Más adelante agregó: "Si analizamos los precios de la agricultura comparados con los precios ganaderos, llegamos a la conclusión de que es un factor más que ayuda a la liquidación ganadera, porque los precios agrícolas, los precios de los granos, son sensiblemente mejores que los de la ganadería. Y esto está haciendo que muchos campos que puedan tener actitud agrícola, aún estando en zonas ganaderas, se estén dedicando a la agricultura. Los adelantos tecnológicos, la calidad de las semillas, el mejor conocimiento de los productores del suelo, han hecho que los rindes de las cosechas se hayan elevado, y sumado a esto los buenos precios internacionales está produciendo un precio de los granos bastante bueno y que evidentemente la relación hace inclinar la balanza hacia la agricultura y no hacia la ganadería.

Refiriéndose al latente tema de la inflacción acotó: "Esta inflacción nos torna muy incierto el futuro nuestro, nosotros estamos un poco acostumbrados a convivir con la inflacción, pero en cualquier país que no tenga los niveles y haya sufrido los efectos de la inflacción que hemos sufrido nosotros, incluso países como puede ser Italia, que se habla de la gran inflacción que tiene (25 por ciento anual) o sea un 2 por ciento mensual y nosotros estamos hablando de un 12 por ciento mensual en este momento. Cuando uno les habla de lo que ocurre en la Argentina se nota una especie de sensación de rechazo, porque puede ocurrir eso, porque hay alguien que tiene la irresponsabilidad de mantener cifras de ese tipo. Y estas tasas de interés que debemos soportar afectan la imagen de cualquier país que se precie de tener una seriedad a nivel internacional.

Abordó seguidamente el tema del crédito ganadero del que dijo: "Yo tengo mis dudas de que ese crédito se haya utilizado para refinanciar deudas a corto plazo que tenía el productor. El productor que tenía deudas a 30 y 180 días, a transferido su deuda a 5 años de plazo. Por eso yo no creo que se haya empleado tanto para retener, sino que se ha empleado como una forma de refinanciamiento de deuda. Creo que los créditos han sido pedidos como para retener, pero nadie puede asegurar que evidentemente estén retenidos.

Luego el Sr. Althabe contestó con apreciados fundamentos preguntas que le formularan productores y público asistente a esta interesante disertación.

"EL FUTURO DE LA LANA ES PROMISORIO", DIJO EL DOCTOR BASUALDO

Hizo luego uso de la palabra el Dr. Manuel Ortiz Basualdo, ex presidente de CARBAP y actual delegado de Maipú ante esa institución, quien abordó con concisas palabras el tema de los lanares en nuestro país. Comenzó diciendo:

"Indudablemente hemos pasado por un período muy difícil, como lo ha pasado toda la economía productiva del país, tanto agropecuaria como industrial. Y la oveja la ha sentido muy especialmente, acá conocemos los estragos que hizo la inundación, y al mismo tiempo la reposición de esas ovejas, nos resultó sumamente antieconómica viendo que teníamos menos valor en la lana al año siguiente, que al año anterior a la inundación. De modo que la existencia lanar ha caído en una forma muy importante el año pasado.

Más adelante acotó: "Si me limito un poco al sector lanar, creo que es muy importante destacar que el futuro de la lana es muy seguro, es muy promisorio. No se ha logrado desplazar a la lana como fibra y nuestras industrias la necesitan como la que más. Corre un rumor actual de que la oveja no tendría por qué subsitir en la provincia de Buenos Aires, que por el costo de los campos no va con la economía ovina. Yo considero que este concepto es completamente erróneo, ya que la cría de ovinos es compatible con el trigo, ya que al alcanzar éste una cierta altura se le echan las ovejas, para que coman, fertilizen y cuando llega a un nivel de altura adecuado, se retiran los ovinos". Más adelante hizo referencia a la importancia que está alcanzando el consumo de carne ovina en Medio Oriente y a la suba que han experimentado los precios de la lana que se han triplicado últimamente con relación al año pasado, lo que torna ahora más rentable la cría del lanar.

En la última parte de sus conceptos aludió: "Yo creo que debemos hacer los esfuerzos mayores para que en esta zona de cría especialmente, subsista el lanar".

Información Municipal de Maipú

INFORMA LA DIRECCION DE CULTURA: La Dirección de Asistencia y Promoción Cultural, dependiente del Ministerio de Educación y Cultura de la Provincia de Buenos Aires, comunica a la población, por intermedio de la Dirección de Cultura, que se ha instituido el premio estímulo "Fundación Alejandro Shaw" a la mejor obra de música de cámara para tres hasta nueve instrumentos, otorgado por la Academia Nacional de Bellas Artes para compositores argentinos o naturalizados no mayores de 40 años de edad. Las obras, deben ser inéditas, no estrenadas ni premiadas. El premio constará de la suma de $ 10.000.000 (pesos diez millones) y diploma.

La recepción de obras bajo seudónimo, se efectuará hasta el día 15 de octubre en calle Sánchez de Bustamante 2663, Segundo Piso, Capital Federal. Por más detalles, los interesados podrán dirigirse a la Dirección Municipal de Cultura de lunes a viernes, en el horario de 9a 12 y de 14 a 18 horas.

NUEVO HORARIO EN LA RECOLECCION DE RESIDUOS: Se informa a la población el nuevo horario en que se realiza la recolección de residuos. La misma se efectúa a partir de la hora 21.00.

ROSALES DE RIO NEGRO

$ 16.000 c/u

FLORERIA ANALID

SOCIALES

Cumpleaños

Hoy celebra su cumpleaños el joven Ubaldo Luna, uno de nuestros "canillitas", motivo por el cual ha de ser muy cumplimentado por familiares y amiguitos.

—Mañana celebra un nuevo aniversario de su natalicio la Sra. Evangelina Bilbao de Ercoreca, por lo que ha de ser muy agasajada por familiares y amistades.

—También mañana celebra su cumpleaños, en la localidad de Las Armas, el Sr. Oscar Artiñano, quien ha de ser muy cumplimentado.

Agradecimiento

La familia de quien en vida fuera Antonio Marciano Zubiarrain agradecen a las personas que les acompañaron en su velatorio y sepelio, las ofrendas florales y a quienes de una u otra forma les hicieron llegar sus condolencias.

Día del peluquero

Mañana se conmemora en todo el país el Día del Peluquero, motivo por el cual hacemos llegar a todos aquellos que desempeñan esta simpática profesión, que embellecen aún más a las damas y nos hacen menos feos a nosotros, un cariñoso saludo y los deseos de un continuo progreso y bienestar.

Misas

Martes, 18.30 horas: Por Roberto Santiago Velázquez y los peluqueros fallecidos, intención de la familia Velázquez; por la recuperación de Lucía Rosa Menchaca de Elizalde, intención de sus familiares.

Centro Basko Anaitasuna

COMUNICADO: Con motivo de que en el próximo mes de octubre de 1981 se desarrollará en México las jornadas del IV Campeonato Mundial de Mus, y que debe enviarse la representación argentina, para cuyos efectos el día 5-9-81 se realiza el Campeonato Nacional en la sede del Laurak Bat en Buenos Aires. El Centro Basko Anaitasuna convoca a sus socios activos a participar del campeonato local para la designación de la pareja que representará a nuestro Centro en el Campeonato Nacional, realizándose la confrontación el día 2-9-81, a las 10 horas en la sede de nuestra entidad. Mayores informes en la comisión.

Distrito Militar Tandil

El Distrito Militar Tandil, informa a los señores padres de ciudadanos discapacitados, pertenecientes a la clase 1963, a ser citados próximamente al Reconocimiento Médico para el Servicio de Conscripción, que a fin de que los convocados puedan ser reconocidos en forma diferencial y/o privada, deberán concurrir con sus hijos a la Colonia de Vacaciones "Alfonsina Storni", sita en Libres del Sud 1580 de la ciudad de Mar del Plata, el día 16 de setiembre de 1981, a las 9.30 horas. Se entiende que lo deberán hacer, aún cuando hayan recibido Cédula de Citación para cualquier otro día. Se informa además, que la o las personas que acompañen al ciudadano en tal oportunidad, deberán llevar consigo la documentación personal del convocado.

Recordatoria

Marcelo Ernesto y Mariano Julio, ruegan a familiares y amigos una oración en memoria de su querido padre y amigo, Ernesto Severo Irazábal, con motivo de cumplirse el primer aniversario de su fallecimiento.

Agradecimiento

Los familiares de quien en vida fuera Amanda Baratcharte de Arango agradecen a las personas que asistieron a su velatorio y sepelio, enviaron ofrendas florales y en especial a los doctores Ducos (h), De Amezola, Ramos y Muglia, como así también al personal de la Clínica "Maipú", por los cuidados que le dispensaron durante su internación.

LA CUOTA DE HUMOR

El chiico viene del colegio.

—Papá, me han dado una clase especial sobre los reinos...

—Yo de eso sé mucho. Anotá: existe el reino 4, el reino 5, el reino 6, el reino 12...

Al otro dia el hijo vuelve de la clase y el padre le pregunta:

—¿Cómo te fue con la lección?

—Bárbaro, papá, me pusieron un cero kilómetro.

—0—

Según Tombolito, tiene una escopeta tan bellaca, que días atrás apretó el gatillo y del patadón que le ?dio lo tiró a una cuneta.

—¿Qué brava, no?

—Y eso no es nada ... en la cuneta le pegó dos patadas más.

—0—

Un agente viajero, al regresar de una gira de trabajo, presentó su cuenta por viáticos. Indicando el papel con el índice, el patrón le preguntó:

—¿De qué es esa partida tan grande?

—¡Oh! —respondió el agente—. Eso es sólo la cuenta del hotel.

—Bueno —dijo el jefe como si aceptara—, pero de aquí en adelante, no compre más hoteles.

PARA TENER EN CUENTA

A un gran amor lo pueden destruir disputas ociosas.

—0—

Los hombres tratan a la amistad como un balón de fútbol sin que por ello se resquebraje; las mujeres la tratan como si fuera de cristal y a menudo la hacen añicos.

—0—

Después del poder sin honor, lo más peligroso del mundo es el poder sin humor.

—0—

Un pedestal, aprisiona tanto como cualquier espacio pequeño.

—0—

Un buen libro es como un jardín que llevaremos en el bolsillo.

—0—

La ciudad natal parece ser más amada por quienes se han acostumbrado a vivir en ella.

Italia para Todos

Con su música, bailes, pizza y vino

EN EL CLUB

Jorge Newbery

19 de Setiembre - 20 Horas

●

Organiza: Sociedad Italiana y Subcomisión de Damas

CRESPI

SECO TINTO

ROSADO BLANCO

●

SOLICITELO EN SU COMERCIO HABITUAL O AL REPRESENTANTE LOCAL

JOSE LERSUNDI

—0—

MORENO 41 MAIPU

Lorenzo A. León

T. 1 - Fº 130

●

Judicial en Maipú

- Remata el 29 de agosto - 15 horas - CASA para familia edificada sobre lote de terreno de 10 mts. por 26,96 mts. Sup. 270 mts2., ubicada en calle Necochea Nº 1176. BASE: $ 43.720.267. Seña 10%. Comisión 2%. Sellado boleto 1%.

San Martín Nº 50 - T.E. 6530 - Dolores

Bulbos de Gladiolos

16 Colores

$ 9.000 la docena

Florería "ANALID"

SEMANA ANIVERSARIO DEL CENTRO BASKO

"ANAITASUNA"

Del 11 al 17 de Octubre 1981

Omar Muliero

UNA MANERA EXCLUSIVA DE VESTIR

LA MODA AL INSTANTE

BELGRANO 490 MAIPU

El Mito Presley Sigue Dando Buen

¿Quién no lloró aunque sea por unos segundos al genio del rock, a ese hombre que sí logró marcar una época? Elvis Presley ha sido un ser dotado por ese don del Dios Divino. El supo repartir por todo el mundo un arte (su arte) genial hasta el punto de ofrecerle a todos sus semejantes momentos de grandes emociones. Y todos no lo consiguen por mucho que se empeñen.

Pero hay algo triste en este mundo llamado civilizado en que nos ha tocado vivir, algo que nos "arruga" el alma cuando nos detenemos a analizar cuidadosamente, y es el exceso de materialismo que impera en la mayoría de los hombres que forman esta sociedad...

"El rey ha muerto... Viva el Rey". Cabría decir...lanzar a los cuatro vientos respecto a Elvis Presley. Pero no ha sido así. Esa expresión es demasiado importante, demasiado simbólica, poética, si se quiere, para que los de "aquí abajo" la lancen al viento. Estos, los que están comercializando el recuerdo de Elvis Presley, tendrán que decir... no, dicen rotundamente: "¡El Rey ha muerto... Vivamos nosotros ahora!". ¡Cuánta vergüenza y cuánta miseria cubre a la mayoría de los seres que se consideran humanos!...

Una servilleta en siete mil dólares

Dsede la triste muerte (todas las muertes son tristes por muy religiosos que seamos', se han montado infinidades de tinglados con vista a ganar suculentas sumas de dinero (por supuesto que nos referimos desde la muerte de Elvis Presley) y la ambición continúa, no se detiene ni un segundo.

Hace unos días, un señor rico, en la ciudad de Nueva York, pagó siete mil dólares por una servilleta que había usado el célebre y nunca bien llorado cantante y rey del rock. También hace unos meses —creemos que fue en Londres— hubo otra operación por el estilo a ésta que mencionamos. Pero no es sólo eso, sino que, a cada momento surgen interesados que lanzan al mercado objetos relacionados con la imagen de Elvis. Son centenares los que existen. Se hacen subastas con ciertos objetos que "dicen" pertenecieron a su persona. Ah... pero lo más triste del caso es que, son sus propios fonáticos, aquellos que lo admiraron y siguieron su trayectoria artística, los que se prestan a tan sucio e inhumano juego. Son ellos —los que más deberían de respetar la memoria del rey— los que se desviven por pagarle a aquellos "negociantes" todo lo que ellos piden. "Tanto monta, monta tanto", como dice

HOROSCOPO

ARIES (Del 21-3 al 20-4)

Suerte numérica: 99-40-35. Normalidad en los asuntos profesionales, en los cuales no se ve la menor complicación. Urano dentro de Géminis consigue paz en el panorama amoroso. Evite la ansiedad.

TAURO (Del 21-4 al 20-5)

Suere numérica: 67-75-32. Exitos económicos, las ventas, los placeres, los beneficios económicos y las ideas interesantes. Si tiene noviazgo o matrimonio normal, aumentarán sus alegrías. Vivirá un romance.

GEMINIS (Del 21- al 21-6)

Suerte numérica: 19-73-18. No habrá novedades este día en los negocios, que continuarán una línea ascendentes. Conviene poner los cinco sentidos en el trato romántico. Controle su malhumor. Salud buena.

CANCER (Del 22-6 al 23-7)

Suerte numérica: 13-72-50. Jornada normal en el trabajo. Buena ocasión para poner en orden los asuntos atrasados. En el ángulo sentimental, se encontrará ante un estado de hostilidad. Comprensión. Viajes.

LEO (Del 24-7 al 2-8)

Suerte numérica: 80-65-11. Sea un poco más precavida en las cuestiones monetarias. Quizás sus gastos sean mayores de lo que había calculado. Interesantes aventuras sentimentales. Aplausos

VIRGO (del 24-8 al 23-9)

Suerte numérica: 47-88-30. Repuntarán sus finanzas, pero antes deberá tomar algunas decisiones terminantes. Con el sexo opuesto tendrá una etapa para surgir. Suerte en este día. Nuevas energías.

LIBRA (Del 24-9 al 22-10)

Suerte numérica: 15-80-32. Estimulante perspectivas en trabajo, siempre y cuando su labor sea contínua y ordenada. Sentimentalmente será un período con variantes. Choque temperamental. Peligro de gula.

ESCORPIO (Del 2-10 al 22-11)

Suerte numércia: 45-91-58. Muéstrese con mejor voluntad para realizar sus actividades; ejecute sus tareas con meticulosidad y competencia. No se deje llevar por los celos. Le conviene hacer vida sana. Sorpresas.

SAGITARIO (Del 23-11 al 21-12)

Suerte numérica: 40-19-03. Llegará a convenir acuerdos en el trabajo permitiéndole progresos. Los planes sentimentales requerirán mucha prudencia. La rodeará la armonía. Encuentros satisfactorios.

CAPRICORNIO (Del 22-12 al 20-1)

Suerte numérica: 10-60-34. El período concluirá con una esperanzada noticia estimulante de su sentido financiero. Día propicio para diversiones agradables. Formidable propuesta. Arrepentimiento.

ACUARIO (Del 21-1 al 19-2

Suerte numérica: 29-01-88. Trate de ver la realidad de lo que no lo es, para que no se escapen ocasiones de progresos. En el plano sentimental le esperan novedades. Felices acontecimientos. Evite complicaciones.

PISCIS (Del 20-2 al 20-3)

Suerte numércia: 59-33-12. Tomará una variante que no pensaba, pero que al final le beneficia en el aspecto económico. Muéstrese tranquila para ver resultados felices en el amor. Aplausos. Pesimismo.

IMPRENTA

"LA VOZ"

—o—

● TRABAJOS DE OBRA EN GENERAL

—o—

● IMPRESIONES EN DOS O TRES COLORES

—o—

Sarmiento 357

Maipú

Canales 8 y 10 de T

CANAL 8

LUNES

7.00 DE SIETE A OCHO
11.00 TIEMPO DE APRENDER
11.30 ACTUALIDAD RURAL
12.00 VIDEOSHOW
13.00 REALIDAD 81
13.30 TREINTA MINUTOS CON B. NEUSTADT
14.00 SOLEDAD
14.30 PINKY Y LA NOTICIA
16.30 HERENCIA DE AMOR
17.30 EL SHOW DE GABY, MILIKI, FOFITO Y MILIKITO
18.00 LA SOMBRA
19.00 MAMA Y SUS INCREIBLES HIJOS
19.30 LA GRAN ESFERA AZUL
20.00 LA AVENTURA DEL HOMBRE
21.00 BUENAS NOCHES ARGENTINA
22.00 NO TOCA BOTON
23.00 QUINCY
24.00 EL MUNDO DEL ESPECTACULO

MARTES

7.00 DE SIETE A OCHO
11.00 TIEMPO DE APRENDER
11.30 ACTUALIDAD RURAL
12.00 VIDEOSHOW
13.00 REALIDAD 81
13.30 TREINTA MINUTOS CON B. NEUSTADT
14.00 SOLEDAD
14.30 PINKY Y LA NOTICIA
16.30 HERENCIA DE AMOR
17.30 EL SHOW DE GABY, MILIKI, FOFITO Y MILIKITO
18.00 LA SOMBRA
19.00 MAMA Y SUS INCREIBLES HIJO
19.30 LA GRAN ESFERA AZUL
20.00 LOS DUKES DE HAZZARD
21.00 BUENAS NOCHES ARGENTINA
22.00 LA VERDADERA HISTORIA DE FRANKESTEIN
23.00 RAFAELLA CARRA EN EL MUNDO

CANAL 10

LUNES

12.00 LA HORA DE LAS NOTICIAS

MUSEO M... "KAKE... Maipú Bs. A.s.

os Dividendos

lejo refrán. Ello significa que, el respeto huma-
ese de que tanto se habla, es muy elástico, seño-
No tiene sentido que, aún después de muerto,
xplote la memoria de un ser que tanto se quiso
admiró.

ro libro contando su vida

l caso de Elvis Presley no es el único —desgra-
mente— porque ahí están los comerciantes de
as como Marilyn Monroe, Rodolfo Valentino y
más. Ahí están los que han montado "serias"
andes industrias con el nombre de tan ilustres
as de nuestro siglo.

ro queremos decir, que una de las razones que
nos movió a escribir este trabajo, ha sido la no-
de que un señor técnico de cine, que ahora
ra haber sido uno de los mejores amigos de
Presley, anuncia la publicación de un nuevo
sobre la vida del rey. Este "buen señor", que
el momento no sabía nadie quien era, ahora
a que está llamado a convertirse en un perso-
importante, en un hombre de letras por el solo
de... "comercializar y explotar el nombre de
nio llamado Elvis".

trata de un libro en el cual aparecen todas
venturas amorosas. Elvis fue un hombre muy
iego y muy apasionado. Nunca comprendí có-
llegó a casar porque, el matrimonio era una
cosas que menos le agradaban en la vida". co-
este buen señor que nos resistimos a escri-
nombre porque, nos negamos a participar en
moción literaria de la cual nos reímos a man-
caída ...

hacen y qué piensan sus herederos?

zá la única persona que podía haber puesto
al impedir todos estos negocios, pudo haber
u padre pero, todos sabemos que también ha
o. Elvis no tenía hermanos que, por lo tanto
los más allegados y los que podrían sentirse
ante todo este mensaje ridículo y carente de
sentido humano. Pero ... ¿Qué hacen y qué pien-
san sus herederos? ¿Cuántos tiene Elvis? Y, aunque
no sean herederos en cuanto a su tan llevada y traí-
da fortuna, por lo menos tiene que existir algún
grupo de parientes que se sientan un poco ofendidos
ante tal injuria, ¿Por qué callan? Realmente no en-
tendemos ni una palabra del asunto. Sólo se nos "lle-
na el corazón de pena al comprender, una vez más,
que la mayoría de los seres humanos reaccionan co-
mo las pirañas: también esperan con enorme anste-
dad el cadáver de su semejante para devorarlo a
través de mentiras y negocio ... ¡es un problema
de la especie, amigo!

Televisión

13.00 QUIERO OIR GRITAR TU NOMBRE
18.00 LAURA MIA
19.00 GENTE MENUDA
19.30 AQUI ESTA LUCY
20.00 BONANZA
21.00 60 MINUTOS
22.00 CALABROMAS
23.00 TENGO CALLE
24.00 NOTICIERO DIEZ

MARTES

12.00 LA HORA DE LAS NOTICIAS
13.00 QUIERO OIR GRITAR TU NOMBRE
18.00 LAURA MIA
19.00 GENTE MENUDA
19.30 AQUI ESTA LUCY
20.00 BONANZA
21.00 60 MINUTOS
22.00 GRANDES VALORES DE HOY Y DE SIEMPRE
24.00 NOTICIERO DIEZ

Cartelera Cinematográfica

JOCKEY CLUB

RIVADAVIA 555 TELEF. 21021

LUNES 24 A LAS 21 HORAS

"El Súpermarcho se Quiere Casar"

LANDO BUZZANCA - GLORIA GUIDA
ANDREA FERREOL
(Prohibida menores de 18 años)

"Fantasma"

(Prohibida menores de 18 años)
Dirección: COSCARELLI
Con MICHAEL BALDEIN - MARY ELLEN SHAW Y OTROS

Tema y crítica: Otra vez el horror sobrenatural en un relato que no elude convencionalismos. Dos hermanos son testigos de las fechorías de una secta diabólica que, desde entonces, no deja de perseguirlos en una vorágine de laberintos sin salidas e imágenes de pesadilla.

Acertada tarea de don Coscarelli al lograr un clima que es la verdadera estrella del film, decorados, efectos visuales y banda sonora que no ahorran sobresaltos. Realmente si no se asusta, es que ya la vio dos veces.

Edmundo Rivero

BUENOS AIRES, (Télam). — Fuentes del Hospital Italiano, informaron ayer por la mañana, que se recupera satisfactoriamente el cantor de tangos Edmundo Rivero, luego de la intervención quirúrgicamente de apendicitis a que fuera sometido.

Las fuentes agregaron que los médicos de ese nosocomio están conformes con el proceso de recuperación del paciente, internado en la habitación 404. Su total restablecimiento se produciría en el plazo de aproximadamente tres semanas.

Distribuidora ATLANTICA

HELADOS QUESOS
DULCES LACTEOS
FIAMBRES

Un servicio integral, todo el año para:
BARES - RESTAURANTES - FIAMBRERIAS
BELGRANO 836 TELEFONO 21236 MAIPU

TURNOS DE FARMACIAS

DEL PUEBLO: Del 22 al 29 de agosto
SCHIJMAN: Del 29/8 al 5/9
PARISI: Del 5 al 12 de setiembre

FARMACIA
Del Pueblo
HAGA SU PEDIDO AL TELEFONO 2106
- Servicio a Todas las Mutuales -
BELGRANO 468 MAIPU

FARMACIA
SCHIJMAN
MARIA N. ETCHEGOYEN
Farmacéutica
ATENCION DE TODAS LAS MUTUALES
PERFUMERIA
Enviamos su pedido a domicilio
LAVALLE Y LAPRIDA MAIPU
TELEFONO 21049

LA FOTOGRAFIA
es un recuerdo que perdura.
REGALE UNA
CAMARA FOTOGRAFICA
KODAK MINOLTA
OLYMPUS POLAROID
RICOH VIVITAR
DESDE $ 45.000
Toda la fotografía está en el
DEPARTAMENTO DE OPTICA
Y FOTOGRAFIA DE
FARMACIA
PARISI
MADERO 599 T. E. 21-030

LA VOZ en la 95 Exposición Rural de Palermo

DETALLE COMPLETO DE LAS VENTAS DE ANIMALES DE ZONAS VECINAS A MAIPU EFECTUADAS EN LA RECIENTE EXPOSICION GANADERA DE PALERMO

BUENOS AIRES (De nuestro corresponsal). — En la recientemente clausurada 95ª Exposición Nacional de Ganadería, Agricultura e Industria, que organizó la Sociedad Rural Argentina en sus instalaciones de Palermo, se realizaron las ventas de ejemplares de las diferentes especies y razas, durante la última semana, de las tres en que la tradicional muestra permaneció habilitada, a partir del pasado 25 de julio. El siguiente, es el detalle completo de las subastas de animales correspondientes a expositores, cabañas y haras, de zonas vecinas a Maipú.

BOVINOS

Raza Aberdeen Angus

Carlos A. Casado Sastre - "Santa María", C. Vidal
Lote 758, Tercer Premio, se vendió en 20.000.000 de pesos, a Eugenio A. y Manuel J. Castro.

Raza Shorthorn

Miguel A. Landívar - "Est. San Miguel", Ayacucho
Lote 1236, Quinto Premio, vendióse en 4.000000 de pesos, a Clement S.C.A.

EQUINOS

Raza Criolla

Angel Luis Bosisio Lorini - "La Payanca", Labardén
Lote 1703, Tercer Premio, fue vendido en 8.000.000 de pesos, a Pedro Ciragusa.
Lote 1783, Primer Premio, vendióse en 12.000.000 de pesos, a Dr. Biaggi Hnos..

Ricardo B. Aráoz - "San Bernardo", Solanet
Lote 1763, Segundo Premio, se vendió en 10.000.000 de pesos, a Ingeniero Mallen (Paraguay).

María Emma Solanet de Aráoz y María Emilia Solanet - "El Cardal", Solanet
Lote 1778, Segundo Premio, vendióse en 42.000.000 de pesos, a El Trebolar S.C.A.

Rocca Rivarola J. Chapur A. y Wirth C. R. - "San Bernardo", Solanet.
Lote 1812, Segundo Premio, San Ramón S.A. lo adquirió en 9.000.000 de pesos.

Felipe Manuel Solanet - "San Pedro", Solanet
Lote 1811, Primera Mención, se vendió en 8.000.000 de pesos, a Martha Gómez Alzaga de Vila.

San Bernardo Soc. Gan. - "San Bernardo", Solanet
Lote 1813, vendióse en 8.000.000 de pesos, a Hilario S.A.

Elena Aguirre de Villegas y Cía. Soc. Civil - "Los Tres Sauces", General Guido
Lote 1869, se vendió en 7.500.000, de pesos a Alberto Spizzi.

Raza Arabe

Gestut Achental S.A.A.C. y F. - "Los Caballitos", Segurola
Lote 1921, Tercer Premio, vendióse en 6.000.000 de pesos a Abel Bacheri (en comisión).

Raza Anglo Argentina (Mediana Alzada)

Darío H. Anasagasti - "La Barrancosa", Ayacucho
Lote 1984, Primer Premio, fue vendido en 14.000.000 de pesos, a Casas.

"LA VOZ" AGRADECE A LA OFICINA DE PRENSA DE LA SOCIEDAD RURAL ARGENTINA POR LAS ATENCIONES BRINDADAS A NUESTRO CRONISTA ACREDITADO EN PALERMO, Sr. HECTOR BADIE

LA VOZ no quiere dejar de expresar, su agradecimiento por las atenciones de que fuera objeto el periodismo acreditado en Palermo, con motivo de la reciente 95ª Exposición Nacional de Ganadería, Agricultura e Industria, a su organizadora, la Sociedad Rural Argentina y, particularmente, por las deferencias brindadas a nuestro corresponsal en Buenos Aires, señor Héctor R. Badié, que cubriera la información para este medio (además de hacerlo para otros de Balcarce, Bolívar, Capitán Sarmiento y Arrecifes). La Oficina de Prensa habilitada en el predio palermitano, a cargo del experto periodista don Antonio F. Di Cristófaro, junto con su brillante equipo de colaboradores, facilitó notablemente la labor de los hombres de prensa mientras permaneció habilitada la muestra, entre el sábado 25 de julio y el domingo 16 del corriente.

Cabe señalar que el señor Di Cristófaro preside el Círculo Argentino de Periodistas Agrarios, cuya Subcomisión Bodas de Plata integra nuestro corresponsal en Buenos Aires.

DESPENSA
y
FIAMBRERIA
LA-QUE-LU
De Raúl A. Etchelet
Belgrano 570 - Tel. 21138 - Maipú

Calidad incomparable en juegos de living y modulares

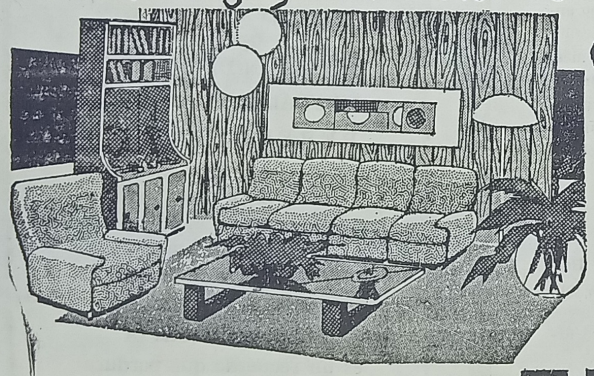

créditos hasta 36 meses
MUEBLERIA RAMOS
RAMOS mexia y RIVADAVIA MAIPÚ.F.C.G.R

Casa MAYOR
Los mejores precios en materiales de construcción
•
LOIMAR - F.V. - LOMA NEGRA
ETERNIT - SAN LORENZO
GURMENDI
•
J. LINCH 576 T. E. 21159
MAIPU

Néstor Ayastuy
Hace saber a sus clientes, que a partir del día 15 del corriente, representa a la firma ADOLFO BULLRICH Y CIA. LDA. S.A. quedando a vuestras órdenes en Madero 390, Tel. 21246 ó 21611, Maipú y anuncia su próximo remate INVERNADA Y CRIA
En MAIPU en Fecha a Confirmar
EN LAS INSTALACIONES DE LA SOCIEDAD RURAL

Zazpe: «Participación de la Juventud en la Vida de Sociedad»

SANTA FE (Télam). — En su homilía dominical el arzobisbo de Santa Fe, monseñor Vicente Faustino Zazpe, se refirió ayer al tema "Participación de la juventud en la vida de la sociedad".

El prelado señaló que los temas sobre la juventud no pueden escamotear el problema de la participación juvenil en los diferentes estamentos de la sociedad, incluídas las estructuras de la Iglesia. En un problema insoslayable, a pesar de las dificultades que ofrece. Por otra parte no se reduce al ámbito de la participación juvenil universitaria, sino que el campo en más amplio.

Manifestó que la participación de los universitarios, por las experiencias vividas por la reforma de 1918 y sobre todo por los acontecimientos del último decenio, tanto en el país como en otras partes del mundo, complica el tratamiento del problema y atemoriza su concreción.

Luego hizo referencia al proyecto del Club de Roma para el desarrollo y necesidades humanas, denominado "Forum Humanum", donde participaron 25 jóvenes de 16 países de cinco continentes, de los cuales dos eran argentinos.

El referido grupo, dijo Zazpe, está integrado por jóvenes ingenieros, médicos, economistas, ecólogos y sociólogos.

Como "reflexión de fondo", dijo después, "los adultos y los jóvenes han sido socializados dentro de sistemas normativos y valorativos divergentes".

Agregó a continuación que los jóvenes en la actualidad reciben la influencia de múltiples agentes de socialización, que suelen transmitir valores y normas divergentes a los transmitidos por la familia que, durante siglos, mantuvo un cierto monopolio al respecto. Por otra parte nuestra sociedad está cambiando en aspectos que agudizan el conflicto o al menos no favorecen la integración y participación.

En ciertos sectores sociales permanece la estructura de ascender por antigüedad y por edad y consecuentemente, el joven no tiene acceso a una verdadera integración. Se dan también otros sectores sociales donde priman sistemas valorativos de la competencia y la idoneidad. En este caso se favorece la asignación de responsabilidades al más capaz y no al mas anciano, pero la estructura social no ofrece igual posibilidad de oportunidades, ya que muchas responsabilidades, son cubiertas por candidatos independientemente de su capacidad.

El vicepresidente primero del Episcopado Argentino subrayó que además de esas dificultades, deben añadirse otras como resultantes de la situación sociopolítica y económica. Me refiero a la pérdida en Argentina, desde hace diez años, de aquella proverbial movilidad social que favorecía el escenso profesional y social de los jóvenes a estratos superiores y que tan bien describió Florencio Sánchez en su drama "Mi hijo el doctor".

"Dejemos el problema de la participación juvenil en las estructuras familiares para un próximo encuentro —señaló Zazpe— y preguntemos hoy por la participación de la juventud en las estructuras económicas del país. En estos momentos el descalabro económico impide una respuesta adecuada, ya que hemos entrado en una crisis estructural que va mucho más allá de la depresión económica".

"Estamos ante desfasajes y desequilibrios que naturalmente comportan profundas consecuencias sociales. El país posee avanzadas leyes sociales que —sostuvo—, hasta hace un tiempo permitieron una prudente conexión entre la vida económica y la vida social, pero en la actualidad, la desconexión entre estructura económica y estructura social, se acrecienta peligrosamente".

Finalmente Zazpe expresó que "a pesar de las dificultades para dar una respuesta completa a nuestro interrogante digamos al menos que, en los últimos años, la migración interna de la juventud hacia los centros urbanos, ya señalaba una carencia de oportunidades del trabajo. La estructura productiva del medio rural ho comenzado a expeler hacia las ciudades".

ARGEN-GAS
PLANTA ENVASADORA GAS LICUADO
Distribuidores en Toda la Zona
RUTA 2 - KILOMETRO 274
TELEFONO 21398
MAIPU (Bs. As.)

¡¡Sabe Quien Vino!!
Vino Pangaro y Pico Rojo
REPRESENTANTE EN MAIPU:
José Lersundi e Hijo
MORENO 41 — MAIPU

CASA GIORGIS
Chapas Ostrillion $ 11.000 el pie
Revestimiento $ 30.000 el mt.2
Cal y Cemento al Mejor Precio
Ramos Mexia y Moreno T. E. 21025 MAIPU

Síntesis Policial de Mar del Plata; Choques, Robos y Asaltos

MAR DEL PLATA, (Télam). — Una volenta colisión ocurrida al filo de la medianoche en las inmediaciones de Playa Chica - Boulevard Marítimo y Alberti, arrojó el saldo de cuatro personas heridas y uno de los vehículos prácticamente inutilizado.

Dos de los heridos serían menores de edad y viajaban en un Taunus chapa B-1.518.178 que conducía Pablo Fabián Huerto de 20 años y domiciliado en Juan José Paso 2521, quien se desplazaba a regular velocidad por el lugar y al tomar una curva el vehículo derrapó por estar el asfalto mojado embistiendo de frente a un Mehari, chapa L-1.283.319 en el que viajaban dos profesionales médicos que recibieron varios contusiones.

Como consecuencia del violento impacto resultaron con heridas los menores que viajaban con Huerta, siendo internados en el Hospital Privado de Comunidad y los médicos asistidos en el Hospital General Interzonal.

DOCE AÑOS A LA CARCEL

MAR DEL PLATA, (Télam). — El juez penal Oscar Nicolás García, condenó a 12 años de cárcel a un audaz asaltante de taxis que tenía como centro de operaciones la ciudad de Necochea.

El hecho, uno de ellos, se produjo el 19 de agosto de 1980, José María Sebastiani conducía un vehículo de alquiler y y al llegar a la intersección de las calles 59 y 62 fue tomado por tres personas que le indicaron ir hasta el establecimiento "La Guillermina" de Quequén.

Antes de llegar uno de los desconocidos encapuchó al taxista y lo ató de manos y pies, tras lo cual lo obligaron a arrojarse al piso del auto.

Finalmente lo despojaron de dinero y efectos, dándose a la fuga. Habiendo sido ya condenado por este hecho con anterioridad Miguel Díaz y Miguel A. Gérez, el juez Dr. García considera que el restante autor de este hecho, Héctor Santos Enrique, es penalmente responsable de su conducta delictiva.

El cúmulo de pruebas, confeciones y elementos probatorios ratifican las actitudes delictivas de este individuo que obran en su haber tres condenas anteriores, razón por lo cual se lo condenó a 12 años de cárcel.

15 CAMIONEROS ASALTADOS

MAR DEL PLATA, (Télam). — Un espectacular raid delictivo llevaron a cabo dos desconocidos que asaltaron a un automovilista en esta ciudad y luego viajaron a la zona de Azul, donde saquearon a no menos de 15 camioneros.

En horas de la noche fue asaltado en la avenida Arturo Alió y Colón el conductor de un coche Dodge 1500, Daniel Alberto De Filippi de 30 años, vestidos con ropas de sport, que habiendo contado con la complicidad de otro sujeto. Con sus armas redujeron a De Filippe y lo obligaron a dirigirse hacia Azul a través de la ruta 226.

Antes de llegar a esa ciudad, detuvieron a los ocupantes de un Renault 6 y los despojaron de 5 millones de pesos, luego continuaron hacia Cacharí, entre Azul y Las Flores y en una playa de estacionamiento despojaron a diez camioneros que se hallaban descansando en el interior de sus vehículos.

Volvieron después de este hecho por la ruta nacional Nº 3 y tras andar unos 20 kilómetros decidieron asaltar a otros cinco camioneros que al igual que los anteriores se hallaban durmiendo en sus rodados. Finalmente regresaron por la ruta 226 hacia Mar del Plata, bajando uno de ellos en Colón y Chile y el otro cerca de la estación terminal.

De Filippe tras la odisea vivida efectuó la denuncia en el Destacamento 9 de Julio de la policía local.

CHOCO Y LUEGO FUGO

MAR DEL PLATA, (Télam). — Una mujer sufrió distintas heridas al chocar su pequeño automóvil contra un camión cuyo conductor emprendió la fuga. El accidente se produjo en el cruce de las calles Olazábal y Balcarce y por causas que se desconocen colisionaron el Citroen chapa 1.405.251 guiado por Mirta Susana Granero, de 34 años y un camión cuyas características se ignoran y cuyo conductor huyó. Una mujer resultó con politraumatismos múltiples y debió ser internada, tomando intervención personal policial de la comisaría primera.

CAYERON LADRONES DE AUTOS

MAR DEL PLATA, (Télam). — Los autores del robo de un automóvil fueron detenidos por personal del Destacamento de Caballería de la policía local, luego de una oportuna investigación.

Se trata de Alejandro Ivanosky de 24 años y Nelson Bottaro, de 28, a quienes se sorprendió en momentos en que se desplazaban en un coche Fiat 600 sustraído momentos antes.

El vehículo es de propiedad de Juan Antonio Chiaumento, que había formulado la correspondiente denuncia. Los detenidos quedaron a disposición del juez penal de turno.

DESVALIJAN LOCAL EN PLENO CENTRO

MAR DEL PLATA, (Télam). — Tras derribar un blindex, autores desconocidos penetraron en un comercio de venta de artículos de audio, apoderándose de elementos valuados aproximadamente en 18 millones de pesos. El hecho fue denunciado por Alfredo Eduardo Bassimo, dueño del "Bonwitt Jordan", negocio ubicado en las calles Buenos Aires y San Martín de esta ciudad.

Bassimo denunció que delincuentes destruyeron el blindex penetrando en el local, alzándose con diversos elementos de audio, dándose a la fuga.

El personal policial se ha abocado a la localización de los delincuentes habiéndose dado intervención al juez penal Bernardo R. Fissore.

LIBERTADES DENEGADAS

BAHIA BLANCA, (Télam). — Serían apeladas ante la Cámara Federal, las excarcelaciones denegadas en la Base Naval Puerto Belgrano.

Se pudo establecer que los abogados de algunas de las seis personas (civiles) detenidas en dependencias de la Policía Federal, ante la negativa del juez Jorge Francisco Suter de concederles "la excarcelación, habrían decidido apelar ante la Cámara Federal. La falta de información oficial no ha permitido conocer detalles de la maniobra que se venía efectuando desde comienzos de este año, y que fue desbaratada recién en el pasado mes de julio.

Tampoco se descarta que exista una causa paralela a la que se instruye en el ámbito de la justicia federal, la que estaría siendo llevada adelante por las autoridades militares, dada la implicancia de personal de su área.

La causa ha sido caratulada como "defraudación" y se menciona que entre los detenidos figuran transportistas y propietarios de vehículos que habitualmente cargan combustible, uno de los cuales había ganado una licitación de la Armada, para la limpieza de un tanque de combustible.

GALANTE AUTOMOTORES s.a.c.f.

CONCESIONARIO PEUGEOT-FIAT EN MAIPU Y ZONA

Por qué se unieron Fiat y Peugeot

Para que un auto Industria Argentina sea mejor y cueste menos.

FIAT y PEUGEOT se unieron en la Argentina, para cumplir objetivos muy claros, de enorme importancia en esta etapa de nuestro país.

Uno de esos vitales objetivos, es conseguir que nuestra industria automotriz llegue a producir vehículos cada vez mejores a mucho menor costo.

FIAT y PEUGEOT unidas son capaces de hacerlo, y tienen la potencia y el empuje que este proyecto necesita.

Para que Ud. maneje su automóvil tan bueno, y tal vez mejor, que los que se producen en cualquier parte del mundo, sabiendo con orgullo que está hecho en la Argentina.

ALSINA 353 MAIPU

Se necesitan repartidores para este diario. - Sarmiento 357

Hubo un Gigantesco Incendio en Nueva Pompeya

BUENOS AIRES, (Télam). — Un incendio de gigantescas proporciones se declaró ayer a la mañana en la fábrica de "Telgopor", ubicada en Iguazú 995, del Barrio de Pompeya, donde el fuego destruyó un importante sector de la planta que ocupa media manzana. El siniestro fue combatido por once dotaciones de bomberos que recién a las seis horas de labor, lograron dominarlo; no habiéndose registrado víctimas.

A las 8,50, por causas aún no establecidas, se declaró fuego en la fábrica perteneciente a la firma "Estisol Secief", ubicada en la zona delimitada por las calles Iguazú, Amancio Alcorta, Atuel y Ancaste; afectando el depósito donde existían bloques y planchas de telgopor, elementos éstos que posibilitaron la rápida extensión de las llamas. Estas, al igual que la columna de humo negro, se divisaban a varias cuadras del lugar.

Ante la magnitud del siniestro —que a poco de haberse iniciado, provocó el derrumbe de varios muros del edificio—, el comisario mayor de bomberos y director general de Protección Urbana, Francisco Angel Biseglia, se hizo presente en el lugar para dirigir el operativo, que a media mañana contaba con la labor de efectivos de once dotaciones de bomberos del cuartel central y barrios vecinos. La labor de éstos se vio seriamente dificultada por la falta de agua existente en la zona, debiéndose recurrir al transporte del líquido en camiones cisternas de los cuarteles Recoleta y Dos.

La tarea de los bomberos requirió la utilización de un hidro-elevador, a la vez que fueron afectadas al operativo, tres ambulancias de la Policía Federal, otras tantas del Hospital Churruca, cinco patrulleros policiales; como así también personal de SEGBA y Gas del Estado procedió al corte de los suministros como medida preventiva.

En el momento de iniciarse el siniestro, se encontraban en el interior de la fábrica el sereno y el custodia, que lograron huir a tiempo de la trampa tendida por el fuego. El establecimiento linda con una empresa dedicada a la fundición de bronce y otra de artes gráficas. El personal de esta última procedió al inmediato retiro de cartulinas y otros materiales de fácil combustión que se hallaban almacenadas en el sector inmediato a la elaboradora de telgopor; aunque el fuego no afectó a ninguno de estos edificios.

INCENDIO EN UNA ZAPATERIA

BUENOS AIRES. (Télam). — Fue extinguido ayer poco ante sde mediodía, un incendio que no produjo víctimas pero destruyó un negocio de confección y venta de calzados, ubicado en Cabildo y Congreso, en esta capital.

El incendio se declaró a las 6.50 y el fuego generalizado abarcó una extensión de 10x4 x 3,50 metros. Las llamas se propagaron sobre instalaciones, mercaderías y máquinas.

Dos dotaciones de bomberos del cuartel Belgrano, con dos líneas de mangueras lograron dominar el fuego a las 8,30 horas, sin que se dieran a conocer las causas que originaron el siniestro.

TIROTEO Y UN MUERTO

BUENOS AIRES, (Télam). — Un tiroteo ocurrido ayer en la intersección de la avenida Brasil y la calle Azopardo, de esta capital, finalizó con la muerte de uno de los dos delincuentes que trataban de robar un automóvil estacionado en las inmediaciones.

El hecho ocurrió poco después de las 4, cuando un sargento de la seccional 22ª. de la Policía Federal vio que dos individuos trataban de robar un automóvil estacionado en la esquina de Brasil y Azopardo. Inmediatamente les dio la voz de alto, pero éstos no la acataron y se produjo en consecuencia un tiroteo, que terminó al ser abatido el delincuente posteroirmente identificado con el apellido Espinoza. en tanto, su cómplice fue detenido e identificado como José Zaballos, argentino, de 19 años.

Fuentes policiales informaron que el sargento resultó ileso en la confrotación.

SALVADA POR MILAGRO

ROSARIO, (Télam). — En forma verdaderamente milagrosa, una mujer que cayó al agua desde el muelle ubicado frente al monumento nacional a la bandera salvó la vida.

El accidente fue observado por tripulantes del guardacostas GC-69 "Río Paraná" de la Prefectura de zona Bajo Paraná, que de inmediato se arrojó a las aguas y logró rescatar a la víctima, de quien no se dieron a conocer los datos de filiación.

DESPENSA y FIAMBRERIA
"La Estrella"
de RAUL C. MORCELLA
PELLEGRINI y JULIAN LYNCH
TELEFONO 21345
MAIPU (Pcia. Bs. As.)

Saenz Valiente, Bullrich y Cía. s. a.
Av. de Mayo 560 - 6º p. Tel. 30-6738/8212/8808 y 33-9062

INTEGRAL MAIPU
Materiales de Construcción
Artículos de Electricidad
Caños Plásticos
PINTURAS "ALCANTARA"
Pellegrini 261 - Tel. 21708 - Maipú

ATELIER
OMAR
PEINADOS - ALISADOS
CORTES MODERNOS
Día viernes: servicio de manicura
Música funcional
Rivadavia 327 Maipú

REMATARAN EN MAIPU
Miércoles 26 de Agosto
A las 14 horas
GORDO - INVERNADA Y CRIA
CONSULTAR CREDITOS CON 2 DIAS DE ANTICIPACION
RIVADAVIA 355 MAIPU
TEL. 21172

Grandes Tiendas CASA GOMEZ
en su gran venta BALANCE: Telas - Calzado - Prendas de Vestir que por ser remanentes de surtido, ofrecemos a precios increiblemente bajos; beneficiese comprando ahora
Gran Venta de RETAZOS
BELGRANO y ALSINA TELEFONO 21064 MAIPU (Bs. As.)

Selección: El Desequilibrio de las Individualidades

VALENCIA, (Télam). — Las expectativas que generalizaron, aún cuando la producción no haya alcanzado pico sde brillantez, fueron satisfechas. Anoche, en el estadio "Luis Casanova" de Valencia, el seleccionado argentino de fútbol inició su serie de partidos en España, consiguiendo una merecida victoria, por la mínima diferencia, sobre el conjunto local. Y se puede decir que el representativo argentino satisfizo las expectativas aún cuando su producción sólo superó —en líneas generales— el calificativo de aceptable, con varias objecciones y sin que esta apreciación pueda ser calificada de incongruente Satisfizo con salvedades, porque demostró, lo que es indiscutible en cualquier manifestación deportiva asociada: el desequilibrante peso de las individualidades. Además, exhibió su contundencia para generar jugadas penetrantemente tardías, aún cuando se observaron ciertas faltas de acople y que algunos hombres no llegaron a conformar el nivel que de ellos se espera por condiciones y antecedentes. Todo esto tomando en cuenta lo que significa para cualquier futbolista adecuarse y "soltarse" ante un estilo futbolístico bastante distinto del que están acostumbrado a practicar en los certámenes locales.

Mientras que las objecciones fincan en errores, algunos subsanables y otros alarmantes. Entre los subsanables se puede destacar ciertas falta de sorpresa ofensiva en las maniobras colectivas, pero esto se debió más a falencias personales que a falta de coordinación táctica, y al desequilibrio observado en el medio campo para defender y atacar en un nivel parejo de eficiencia.

Lo alarmante estuvo centrado en la línea de fondo, que hasta el momento era uno de los pilares de solidez del conjunto, debido a que sus integrantes son todos mundialistas y tienen abundante experiencia internacional. A esa zaga que se la consideraba un modelo de sincronización, le afloraron muchas incógnitas, a excepción de Tarantini, que cumplió buena labor.

Vaya en descargo de los hombres del fondo que las dos primeras veces que intentaron adelantarse masivamente para hacer quedar a los atacantes contrarios en posición fuera de juego, se equivocaron (especialmente Passarella). Eso los tornó inseguros y de las dudas nacieron las equivocaciones y en algunos casos hasta el descontrol por desesperación.

En ese punto hay también otros aspectos que merecen ser estudiados profundamente. Uno de ellos fue la orfandad que debió afrontar Olguín por cuyo sector maniobraba ese brillante jugador que es Arnessen, quien como volante se sumaba al veloz puntero Pablo y tomaban permanentemente dos-uno al marcador de punta. Otro aparentemente sin visos de solución es la pérdida de velocidad de Galván, quien si bien mantiene atributos técnicos indiscutibles, resulta demasiado lento como último hombre.

Eso es una especie de luz roja que está encendida permanentemente. Además la lentitud le hizo cometer gruesos errores conceptuales al veterano león santigueño, ya que por esa falencia se desesperó y algunas veces fue al "bulto" perdiendo uno de sus atributos más destacables qe era la cerebración.

A lo expuesto se sumó la poco feliz actuación de Passarella, en una de las más opacas performances que se le haya observado en los últimos tiempos. De haber tenido el Valencia algún ariete de jerarquía y no el intranscendente Giménez, que hubiese acompañado al excelente Arnessen seguramente el marcador podría haber sido modificado. Por todo eso, surgen los reparos en el momento de efectuar este primer balante competitivo ,al que se sumó también la convincente actuación de Kempes, que se desempeñó con acierto en los cinco minutos iniciales, para luego "desaparecer" y de Ferrero, totalmente "borrado" de la cancha po rel contundente Carrete.

El saldo altamente positivo estuvo dado en el desequilibrio que generaron las individualdiades: el genio de Maradona, para electrizar a un estadio con algunas maniobras brillantes, como la del gol que le dio servida a Díaz. La sensación de imbatibilidad de Fillol apuntalando a todo el equipo desde el fondo. La regularidad y entrega absoluta de Gallego para equilibrar en los momentos de mayor desconcierto, y de la capacidad defensiva de Tarantini.

Ahora, la próxima cita será en Elicante ,el martes próximo, frente a Hércules ,un conjunto de menor poderío que el Valencia y ante el cual se pueden ir ajustando detalles y tratando de subsanar errores.

Expreso "LUCAS"

CARGAS GENERALES - MUDANZAS
CONTRA REEMBOLSOS

—0—

Salidas diarias entre Buenos Aires - La Plata - Gral. Guido - Maipú - Gral. Madariaga - Pinamar - Villa Gesell - Mar del Plata.

- Atendidos por sus propios dueños -

Zubiaurre 538 - Saavedra 496
General Madariaga

Salcedo 4026 - Tel. 922-8015
Buenos Aires

SE OFRECEN

Jóvenes estudiantes para trabajos de pintura y jardinería, para recolectar fondos para su viaje de estudio. Dirigirse: Escuela Nacional Normal o en este diario.

Panadería MAIPU

Fundada en 1878

Luego de las vacaciones, reabre sus puertas el martes 25

- Pan
- Galleta
- Productos Dietéticos

José María Lago E HIJO

REPUESTOS Y ACCESORIOS

Baterías PRESTOLITE — Agencia ESSO

Neumáticos GOOD-YEAR

BELGRANO 760 T. E. 21058 MAIPU

POSTES - VARILLAS - TORNIQUETAS - CORRALES - MANGAS
Y TODA LA LINEA DE ARTICULOS RURALES

NO DEJE DE CONSULTARNOS, HALLARA LOS MEJORES PRECIOS

ASERRADERO EL INDEPENDIENTE

de Heriberto Fernández Diorio y Cía.

Casa Central: Calle 1, Nº 566 Balcarce

Sucursal: Julián Lynch 1596 Teléfono 21488 Maipú

Maderitas "Julián"

VIDRIOS CRISTALES Y ESPEJOS

VENDE E INSTALA
ESTANTERIAS METALICAS

RAPI-ESTANT

NECOCHEA 781 TEL. 21-577

MUSEO MUNICIPAL Maipú Bs As

Para Benigno Santos Laciar es Tiempo de Cambios

BUENOS AIRES, (Télam). — Cambiar en el estilo a un profesional de más de 50 peleas, que ha sido ya campeón del mundo, no resulta nada fácil. Es más, tomar la determinación de intentarlo, debe ser fruto de un profundo análisis. Se corre el riesgo de confundirlo, de convertirlo en un híbrido que al fin de ser lo que fue y no se transforme en lo que se pretende. Santos Laciar mostró ante Rodolo Rodríguez, que está en pleno proceso de transformación. El empate sólo sirve para las estadísticas. Lo que deja margen para el análisis es este "nuevo" Laciar.

Anteanoche el cordobés volvió a la actividad, luego de la controvertida pelea en la que resignó su corona mundial, ante Luis Ibarra. Lo hizo enfrentando a diez vueltas al experimentado entreriano Rodolfo Gregorio Rodríguez y tras treinta minutos interesantes, de mucha movilidad, los jurados se inclinaron por el empate, aunque tal vez el saldo del combate arrojaba ventajas para Laciar. En las tarjetas de Télam, éstas alcanzaban a dos puntos.

Pero más allá de la polémica que desató el fallo, queda un Laciar que apareció incursionando en otro campo boxístico, muy distinto al que había recorrido. Desde el comienzo asumió el papel de contragolpeador. Manejó su cintura con criterio, trabajó con movilidad que antes no tenía. Es evidente que el nuevo técnico del cordobés, ha insistido sobre estos aspectos. Esa mano se ha convertido en el sustento ofensivo más importante, e incluso, ahora recorre una trayecotria mucho mas acorde con la ortodoxia, lo que la hace más dúctil. Todo esto mostró a un Laciar mucho menos agresivo, pero más pensante y ordenado y por lo tanto más efectivo. Ya al terminar la cuarta vuelta, había quedado evidenciado que el cordobés se había resignado a olvidar al peleador temperamental, para buscar una nueva identidad: la de un boxeador técnicamente más rico.

Y tal vez si hubiese tenido la suficiente cuota de aire hubiese logrado una victoria concluyente. Pero aunque el mismo Laciar lo negara, más allá del sexto round los signos de ahogo en él, fueron inocultables. Varias veces en pleno combate despidió su protector bucal y en cada descanso su respiración era notoriamente agitada. Tal vez el cambio de sistema de preparación, sobre todo en el orden físico, haya sido la causa de esto.

Rodríguez fue el de siempre. Asumió la iniciativa en casi todo el combate, no rehuyó nunca los cambios y se brindó generosamente por el espectáculo. Tuvo mayor movilidad que Laciar sobre el final, cuando con veloces desplazamientos alcanzó por momentos a desorientar al ex campeón mundial, pero lo suyo fue más efectista que efectivo, aunque alcanzó para impresionar a dos de los tres jurados, que lo vieron empatar.

Como saldo queda el esbozo del nuevo Laciar, que apareció cuando tuvo el aire suficiente para soportar el tren de pelea. El proceso de cambio será largo y difícil y muy posiblemente necesite ser experimentado en muchas peleas antes de lanzarse definitivamente a la reconquista del cetro mundial.

Como primera muestra, como ensayo general de anteanoche fue positivo. Sin pausa pero sin apresuramientos, quienes conducen a Laciar y el propio boxeador, deben seguir transitando por el camino emprendido. El público debe hacerse a la idea de que si de aquí en más Laciar será otro. No sabemos por ahora si será mejor o no que el anterior, pero sí diferente y así habrá que aceptarlo.

28 Equipos en Busca del Campeonato Nacional

BUENOS AIRES, (Télam). — Veintiocho equipos echarán a rodar sus aspiraciones el próximo 13 de septiembre, cuando se inicie el 15 Campeonato Nacional de Fútbol. Cada uno con distintas motivaciones pero todos con la misma aspiración, lograr el título que hasta ahora sólo seis clubes obtuvieron: Independiente, Boca Juniors, Rosario Central, San Lorenzo, River Plate y Vélez Sársfield.

El certamen, que comenzó a desarrollarse en 1967 desde que Valentín Suárez dividiera el calendario futbolístico anual en dos torneos, permitiendo de esta manera la participación de los equipos del interior del país, fue cobrando cada año más importancia. Y sumando a esa trascendencia paulatina, dejó paso a una paridad cada vez más ostensible entre sus participantes. Prueba de ello es que dos representantes del interior, Talleres y Racing (los dos de Córdoba), llegaron a obtener el subcampeonato.

Entonces, este torneo signado ahora por la igualdad de fuerzas, verá la puja de 28 intenciones, 13 de ellas no afiliadas directamente a la Asociación del Fútbol Argentino: Atlético y San Martín (de Tucumán); Gimnasia y Tiro, de Salta; Gimnasia y Esgrima, de Jujuy; Belgrano, Racing, Instituto y Talleres (de Córdoba); Huracán de San Rafael y Gimnasia y Esgrima (de Mendoza); Loma Negra, (de Olavarría), San Lorenzo (de Mar del Plata) y Guaraní Antonio Franco (de Misiones). Quince provenientes del campeonato de primera división, incluido San Lorenzo, que descendió a primera "B".

Ya varios equipos han iniciado los primeros contactos con otras instituciones con el objetivo de reforzar sus planteles. El que dio el prmier paso fue Independiente, que logró la transferencia de Salinas, ex jugador de Argentinos Juniors. También está interesado en un volante y en un delantero.

River Plate es en apariencias, el que está más dispuesto a renovar su primer equipo. Ya formalizó conversaciones con Newell's Old Boys para conseguir los pases de Américo Gallego, Rubén Santamaría y Enzo Bulleri. Paralelamente se vislumbra la posibilidad de que se desprenda de algunos de sus integrantes. Pavoni, por ejemplo, ya fue transferido a un club de México y se estima que otros seguirán su camino.

Boca Juniors, el flamante campeón de primera división, también quiere reforzar su plantel, quizás previendo su futura participación en la Copa Libertadores de América. D. Sanabria, José Van Tuyne, Heber Bueno, son los apellidos que más se escuchan nombrar en la sede de la institución de la Ribera.

De los equipos del interior, el que aparece como probable sorpresa es Loma Negra de Olavarría, que reunió un plantel sumamente competitivo y cumplió destacada actuación en el Campeonato Regional.

Quilmes Otra Vez Solo

BUENOS AIRES, (Télam). — Quilmes volvió a quedar como único puntero del campeonato de primera "B" al cumplirse ayer por la tarde la vigésimo séptima fecha del certamen. El conjunto quilmeño venció ajustadamente en su cancha a Villa Dálmine por uno a cero, en tanto que Nueva Chicago, que hasta ayer compartía el primer puesto con el equipo del sur, perdió como visitante ante All Boys por idéntico resultado.

Por su parte, Banfield perdió otra oportunidad de acercarse a los punteros al empatar en su cancha ante Gimnasia y Esgrima La Plata en un gol. Mientras tanto, ahora son tres los equipos que comparten el cuarto puesto. Deportivo Español, que igualó uno a uno con Talleres, Los Andes que empató dos a dos con Deportivo Italiano y Atlanta que venció en Gerli a El Porvenir por tres a uno.

En la cúspide de este maratónico campeonato de primera B, Quilmes sigue subiendo peldaños en pos de su regreso a la pomposamente llamada división privilegiada. Pero a pesar de ese primer puesto y de la buena campaña cumplida hasta el momento, sus simpatizantes parecen no conformarse sólo con los números. Esta tarde despidieron con una estruendosa silbatina a sus jugadores. El pálido triunfo sobre el modesto Villa Dálmine por uno a cero, no conformó a la parcialidad quilmeña, y parte de razón tuvieron. El partido fue muy pobre y el local, si bien dominó todo el partido, careció de definición y por un sólo instante de luz, cuando Batalla a los 40' del primer tiempo anotó el único gol del partido. Ni la caída de Chicago acalló los silbidos...

RESULTADIS FINALES DE PRIMERA "B"

BUENOS AIRES, (Télam). — Resultados finales de los partidos jugados ayer por la tarde, por la 27ª fecha del campeonato de primera división "B":

DEPORTIVO ESPAÑOL - UNO
TALLERES - UNO (PRODE Nº 1: Empate)
DEPORTIVO ITALIANO - DOS
LOS ANDES - DOS (PRODE Nº 2: Empate)
DEPORTIVO ARMENIO - DOS
ARSENAL - DOS (PRODE Nº 3 Empate)
ALL BOYS - UNO
NUEVA CHICAGO - CERO (PRODE Nº 4: local)
ALMAGRO - UNO
ALTE. BROWN - DOS (PRODE Nº 5: (Visitante)
QUILMES - UNO
VILLA DALMINE - CERO (PRODE Nc 6: local)
TIGRE - CUATRO
ARG. DE QUILMES - CERO (PRODE Nº 7: local)
DEPORTIVO MORON - CERO
ESTUDIANTES - CERO (PRODE Nº 8: Empate)
EL PORVENIR - UNO
ATLANTA - TRES (PRODE Nº 9: Visitante)
TEMPERLEY - CERO
D. DE BELGRANO - CERO (PRODE 10: Empate)
BANFIELD - UNO
GIM. Y ESGRIMA - UNO (PRODE Nº 11: Empate)
COMUNICACIONES - CERO
CAMBACERES - CERO (PRODE Nº 12: Empate)
LUJAN - UNO
SAN TELMO - DOS (PRODE Nº 13: Empate)

Atlético y Cultura de Guido, Triunfaron Ayer

En el primer match de la tarde disputado ayer en el estadio "Ricardo Otamendi", antes que se desencadenara la intermitente lluvia que se prolongó después toda la tarde, se enfrentiaron los primeros equipos de Atlético y Deportivo.

El encuentro inicialmente fue parejo, pero luego Atlético fue imponiendo sus mejores individualidades que lo convirtió en claro dominador. Fruto de este dominio, a los 25' Augusto abrió el marcador, que aumentó a los 33' José Zubiaurre, que debutó exitosamente así, en este buen equipo. En la etapa complementaria Atlético impuso su mayor enjundia y a los 21' y 28' nuevamente José Zubiaurre, un gran valor, aumentó la ventaja y dio cifras definitivas al score.

En el segundo encuentro se enfrentaron Independiente y Cultura de General Guido. La situación completamente anormal del campo de juego, dada la lluvia que caía, restó calidad a este match, ya que era difícil mantenerse en pie y fue así que los goles no fueron producto de jugadas precisas, sino de escapadas y pelotazos sobre el arco, que impidieron la acción regular de los defensores. Ganó entonces el que supo aprovechar las ocasiones favorables que se presentaron.

A continuación brindamos la síntesis de estos encuentros:

Atlético 4 Deportivo 0

ATLETICO: Lartiga; Ugalde, Marcelo Parisi, Maiz y Jorge Lorente; Luis Lorente, Gómez y Martin Zubiaurre; José Zubiaurre, Augusto y Eduardo Parisi.

DEPORTIVO: Azpitia; Duarte, Kenny, Giuliani y Díaz; Bufarini, Pietrokosky y Guillermo Fernández; Tapia, Oscar Fernández y Galván.

GOLES: Augusto y José Zubiaurre (3), para Atlético. CAMBIOS: Stefani por Augusto (A), Ibarra por E. Parisi (A); Juan Fernández por Pietrokosky (D', Zapata por Tapia (D). Arbitro: Vives. Líneas: Ledesma y Carranza.

Independiente 1 Cultura, Guido 2

INDEPENDIENTE: Sasali; Alba, Del Sol, Ríos y Piruzanto; Oliferuk, Vidal y Martínez; Mendiburu, Sequeira y Sotuyo.

CULTURA: Almirón; Daniel Cortés, Juan Alza, Benítez y Mario Alza; Merlo, Capitán y Garro; Arregui, Alegretti y Lorente.

GOLES: Merlo y Cortés para Cultura y Mendiburu para Independiente. CAMBIOS: Luna por M. Alza (C) y Revello por Sequeira (I). RECAUDACION: $ 900.000.

● RESULTADOS DEL SABADO

4ta. División:
Deportivo 0, Atlético 0

2da. División:
Deportivo 0, Atlético 3
Independiente 0, Cultura, Guido 2

Perú Venció a Uruguay

MONTEVIDEO, (Télam). — El seleccionado del Perú, superó merecidamente por dos a uno a su similar del Uruguay en un encuentro correspondiente al grupo Sudamericano número dos, eliminatorio para el Mundial de España, que se jugó ayer por la tarde en el estadio "Centenario". Con esta victoria, los peruanos encabezan ahora las posiciones con cinco puntos y solamente tendrán que igualar en el próximo compromiso (precisamente ante Uruguay, en Lima), para alcanzar la clasificación.

Los goles del ganador fueron convertidos por La Rosa, a los 40' del primer tiempo y por Uribe, al minuto de juego de la segunda etapa. En este periodo, Victoriano, a los 19', conquistó el único tanto del seleccionado uruguayo.

Perú, consiguió dominar las acciones merced a un eficiente funcionamiento que desplegó en todo momento y el mejor manejo de la pelota logró erigirlo como el más criterioso. Uruguay, en cambio, solamente mostró un inclaudicable fervor, pero las ideas y claridad, a excepción del volante Rubén Paz, estuvieron ausentes.

En los minutos finales, Uruguay se lanzó desesperadamente a la ofensiva, pero no encontró la pausa necesaria para revertir un resultado que fue merecido.

LA SINTESIS

URUGUAY: Rodríguez; Moreira, Blanco, De León y Martínez; Barrios, Krasousky y Paz; Vargas, Victorino y Morales. D.T.: R. Máspoli.

PERU: Quiroga; Duarte, Díaz, Chumpitaz y Rojas; Cueto, Velázquez y Uribe; Barbadillo, La Rosa y Oblitas. D.T.: Elba de Padua Lima ("Tim").

GOLES: en el primer tiempo: a los 40' La Rosa (P). En el segundo tiempo: al minuto de juego: Uribe (P), y a los 19' Victorino (U'. CAMBIOS: en el segundo tiempo ,a los 15': De la Peña reemplazó a Barrios (U); a los 17' Bueno a Vargas (U) ;a los 25' Olaechea a Velázquez (P). Arbitro: Juan Silvagno (Chile). Estadio: Centenario. Recaudación: 450.000 dólares.

PROXIMA FECHA

El próximo domingo, a las 15.30 horas, se jugará la 28ª fecha del campeonato de primera división "B" y los partidos incluidos en el PRODE son los siguientes:

Glm. y Esgrima vs. Dep. Español	(Prode Nº 1)
Defensores de Belgrano vs. Banfield	(Prode Nº 2)
Atlanta vs. Témperley	(Prode Nº 3)
Estudiantes vs. El Porvenir	(Prode Nº 4)
Arg. de Quilmes vs. Dep. Morón	(Prode Nº 5)
Villa Dálmine vs. Tigre	(Prode Nº 6)
Almirante Brown vs. Quilmes	(Prode Nº 7)
Nueva Chicago vs. Almagro	(Prode Nº 8)
Arsenal vs. All Boys	(Prode Nº 9)
Los Andes vs. Dep. Armenio	(Prode Nº 10)
Talleres vs. Dep. Italiano	(Prode Nº 11)
Dep. Merlo vs. Chacarita	(Prode Nº 12)
Lanús vs. Deportivo Riestra	(Prode Nº 13)

Confitería DAN-MAR
de Daniel Moschini
POSTRES - MASAS - FACTURAS
●
BELGRANO 424 T. E. 21372 MAIPU

CEREALERA
LA POSTA
S. R. L.
PLANTA DE SILOS Y OFICINA: Ayacucho y San Lorenzo
C. C. 28 - T. E. 21055
Maipú (7160) - Bs. As.
★ ACOPIO DE:
Cereales - Semillas - Pasturas en General
★ VENTA DE:
Fertilizantes - Máquina Clasificadora y Calibradora de Cereales (a su disposición)
★ MATERIALES RURALES:
Postes de acacia y quebracho de distintas medidas - Alambres - Varillas - Torniquetes en general
★ FABRICA DE:
Mangas - Tranqueras - Cargadores - Guardaganados, etc. (construcción de las mismas de acuerdo a vuestro pedido).
★ REPRESENTANTE DE:
Compañía de Seguros "LA FRANCO ARGENTINA Sociedad Anónima"

"La Previsión"
COOPERATIVA
DE SEGURO
LIMITADA
●
SU SEGURO
MAS SEGURO
Agente de Zona:
— JOSE M. CARRICA —
Alsina 291 Maipú

Salomón-Bozzano
Lanas - Cueros
●
Representantes en Gral. Madariaga, Maipú, Gral. Pirán y zona. de PAZ e Hijos S. A.-Exportación
●
OFICINAS:
MADERO Y RIVADAVIA TEL. 21128 - 21516 MAIPU

MUSEO MUNICIPAL "KAKEL HUINCUL" Maipu Bs. As.